SÁBADO 16 DE JUNIO DE 2018 / AÑO VIII / NÚMERO 2.920

44 PÁGS / PRECIO LA PAZ Y ORURO Bs 6, RESTO DEL PAÍS Bs 8

Página SIETE

Diario nacional independiente

www.paginasiete.bo pagina_siete www.facebook.com/paginasiete @pagina_siete

Banco Fortaleza
Grupo Fortaleza
MÁS RÁPIDOS, MÁS FLEXIBLES
MÁS PERSONALIZADOS...
Banco Fortaleza S.A. | www.bancofortaleza.com.bo | Esta entidad es supervisada por ASFI

X-TRAIL / 2.5 L
DESDE $US. 32.900
NISSAN

CARGO
Calvimontes, que expuso a Cusi, vuelve a Salud como director / 28

ÚREA
Ortiz acusa a YPFB de ocultar la contaminación en Bulo Bulo / 27

EFE

CAMPEONES En un partidazo, el portugués se lució con un triplete en el empate 3-3 ante España. Hoy se medirán Argentina-Islandia (9:00).

El portugués Cristiano Ronaldo, el héroe de la jornada, ayer.

¡Cristiano colosal!

Evo se abre a resolver el diferendo del Silala por la vía diplomática

MENSAJE "Siento que no es importante esta demanda", afirmó en La Haya, sede del Tribunal en el que Chile demandó a Bolivia con el argumento de que el Silala es un río. / **3**

JUICIO **Dijo que el país está preparado para responder.**

TRAGEDIA / 20

12 muertos en la vía Cochabamba-Potosí por alta velocidad

QUIBORAX / 5

Procurador fue parte del equipo jurídico que defendió al Estado

GAS / 6

El Gobierno y Gazprom firman acuerdos desde 2007, sin avances

UPEA / 24

Con globos blancos, estudiantes piden disculpas a los uniformados

Página SIETE
Nacional
nacional@paginasiete.bo / EDITOR: PABLO PERALTA

También es una "infracción leve" el pago de dinero a personas no militantes

TSE proyecta que imposición de aportes en partidos sea penada

SANCIÓN El artículo 98 del proyecto de la Ley de Organizaciones Políticas plantea la suspensión de mandato del dirigente infractor por un lapso de "hasta dos años".

María Carballo / La Paz

El proyecto de Ley de Organizaciones Políticas del Tribunal Supremo Electoral (TSE) prevé sanciones a la imposición de contribuciones a militantes o simpatizantes de una organización política o alianza. La propuesta normativa fue presentada el jueves a la Asamblea Legislativa.

Entre las "infracciones leves" que contempla el artículo 97 del proyecto de ley está la "imposición unilateral de contribuciones a militantes o simpatizantes de la organización política o alianza".

También se tipifica como "infracción leve" el " pago de sumas de dinero o entrega de especies a nombre de la organización política o alianza, como forma de acción política, a las personas no militantes".

La Ley de Partidos Políticos, vigente desde 1999 y la cual será abrogada si se promulga el proyecto del TSE, establece que entre las infracciones leves están "la imposición de contribuciones a sindicatos, empresas, entidades culturales o cívicas, así como a personas que no militen en el partido político o alianza", y "el pago de sumas de dinero o entrega de especies, como forma de acción política, a las personas no militantes" de la tienda política o alianza.

Freddy Barragán / Página Siete

La Ley de Organizaciones Políticas se presentó el jueves a la Asamblea Legislativa.

Sanciones a infracciones leves

En el artículo 68 de la Ley de Partidos Políticos de 1999 se establecen sanciones económicas a las "infracciones leves". La norma señala una multa del 5% a 10% del financiamiento estatal a la tienda política y la suspensión de mandato al dirigente infractor por espacio de un año.

Este aspecto es distinto en la norma propuesta por el TSE. No hay sanciones económicas. El artículo 98 plantea la suspensión de mandato del dirigente infractor por un lapso de "hasta dos años". En el caso de militantes se prevé la suspensión de la militancia de hasta un año. Se establece, además, que los dirigentes y militantes que incurran en la infracción no podrán participar en encuentros orgánicos por el periodo de un año.

Infracciones graves

El artículo 99 del proyecto de Ley de Organizaciones Políticas del TSE establece que entre las "infracciones graves" están los descuentos por planilla "a título de aportes a la organización política o alianza".

Este aspecto figura en la Ley de Partidos de 1999, pero como una "infracción leve" y como pena se establece sanciones económicas.

Las sanciones establecidas en el proyecto del TSE, en su artículo 100, son las siguientes: "la suspensión del derecho del dirigente o militante a participar como candidato en las siguientes elecciones nacionales, departamentales, regionales o municipales". Asimismo, los dirigentes serán suspendidos de su mandato y militancia por dos años; y en los casos de militantes, la suspensión hasta por dos años.

Las **denuncias**

▶ **Aportes** • En 2015, durante su congreso orgánico anual, el Movimiento Al Socialismo (MAS) incorporó en su estatuto el carácter de "obligatorio" para que las autoridades electas y los funcionarios públicos aporten el 10% de sus sueldos al partido.

▶ **Cobros por registro** • En mayo de este año se denunció que el MAS registraba la militancia de funcionarios públicos en horarios de trabajo y en la clandestinidad, en los ambientes de una oficina ubicada en un edificio paceño. Pero, además, los servidores públicos aseguraron que al momento de inscribirse debían presentar la fotocopia de su cédula de identidad y cancelar 20 bolivianos como "aporte voluntario".

▶ **¿Qué dice el MAS?** • El jefe de bancada del MAS, David Ramos, señaló que el proyecto de ley debe ser analizado de forma orgánica antes de emitir un criterio respecto a las sanciones propuestas. No obstante aseguró que el partido oficialista "nunca realizó cobros por imposición". "No hay cobros obligatorios, lo que existe son aportes voluntarios que vienen de personas comprometidas con el proceso de cambio y con nuestro presidente Evo Morales", expresó.

Víctor Gutiérrez / Página Siete

La LOP establece un régimen de género en partidos.

El proyecto de Ley de Organizaciones Políticas establece sanciones al acoso político

Destacan que TSE proponga régimen de género

Página Siete / La Paz

Mediante un comunicado, la Coordinadora de la Mujer destacó que la reciente norma propuesta por el Tribunal Supremo Electoral, la Ley de Organizaciones Políticas (LOP), establezca un régimen de género.

"La Coordinadora de la Mujer celebra que el proyecto de Ley de Organizaciones Políticas establezca un régimen de género y varias disposiciones que velan por los derechos de las mujeres militantes y, asimismo, sanciones para las organizaciones políticas que los vulneran. Esto representa, según la organización, un avance en términos de participación política de las mujeres en Bolivia", se lee en el documento de la organización.

El 14 de junio, el TSE entregó dicho proyecto a la Asamblea Legislativa Plurinacional para su respectivo tratamiento.

Según el ente electoral, la norma es resultado de un amplio proceso de construcción participativa y deliberativa, junto con diferentes actores políticos y sociales del país.

El comunicado añade que la Coordinadora de la Mujer siguió de cerca el tratamiento de este proyecto y realizó sus aportes al mismo, en consonancia con diferentes organizaciones.

"Justamente, nosotras habíamos planteado la necesidad de que la norma reconozca claramente sanciones en caso de incumplimiento de un régimen interno de género, vale decir, regulaciones que garanticen el cumplimiento de los derechos de las mujeres", explicó Mónica Novillo, directora ejecutiva de la Coordinadora de la Mujer.

Para Rosario Ricaldi, responsable de Incidencia Política de la Coordinadora de la Mujer, es muy importante que la ley incluya derechos y deberes al interior de las organizaciones políticas.

"Por ejemplo, las dirigencias suelen ser arbitrarias y es necesario que en la norma se establezcan claramente los derechos y obligaciones de todos los niveles", señaló.

Luego de cumplir su agenda en Holanda, Morales se trasladará a China

En La Haya, Evo habla de zanjar el tema Silala por vía diplomática

DEMANDA En septiembre, Bolivia debe entregar a la CIJ la contramemoria con las pruebas que disipen la teoría chilena de que el Silala es un río internacional.

Beatriz Layme / La Paz

Luego de ver el partido inaugural del Mundial de Rusia, el presidente Evo Morales llegó ayer a Holanda, sede de la Corte Internacional de Justicia (CIJ), donde expresó su deseo de resolver por la vía diplomática el litigio con Chile sobre las aguas del Silala.

"Nuestro gran deseo: ojalá podamos ir resolviendo vía diplomática. Quiero que sepa el pueblo chileno, el Gobierno chileno: estamos hablando de agua. Por Naciones Unidas, agua es un derecho humano fundamental. Siento que no es importante esta demanda", manifestó Morales desde La Haya en contacto telefónico con la radio estatal Patria Nueva.

El 6 de junio de 2016, Chile presentó ante la CIJ una demanda contra Bolivia por el Silala, con el argumento de que es un río internacional y cuyas aguas deben compartir ambos países. En julio de 2017, La Moneda presentó los alegatos escritos.

En septiembre, Bolivia debe entregar la contramemoria con las pruebas que disipen la teoría chilena. Inicialmente, el documento debía ser entregado en julio de este año, pero el Gobierno solicitó una prórroga.

Es así que el presidente Morales viajó a La Haya con el objetivo de revisar y ultimar detalles de la contramemoria que trabajó el equipo jurídico nacional e internacional de Bolivia, el cual está dirigido por el agente y expresidente Eduardo Rodríguez Veltzé.

El jefe de Estado, después de expresar su deseo de resolver el tema por la vía diplomática, afirmó que Bolivia está preparada para responder a la demanda. "Han hecho la demanda, estamos preparados. Hemos aprendido, más bien, con el tema del mar y vamos a responderla. Estamos con la verdad, estamos con la razón, estamos por un derecho", dijo.

En La Haya, el Presidente también tiene previsto reunirse con expertos internacionales y con Rodríguez Veltzé para escuchar las propuestas "de un posdebates orales de La Haya", y qué planificación habrá de cara al posfallo de la CIJ sobre la demanda marítima contra Chile.

"Vamos a escuchar A nuestro embajador de Holanda, cuáles son las propuestas de un posdebates orales de La Haya; segundo, cuál va a ser la planificación posfallo de La Haya sobre el tema del mar. Será una reunión muy reservada, secreta y de evaluación permanente", detalló el Jefe de Estado.

Morales llegó a Holanda después de su estadía en Moscú, Rusia, donde se reunió con el presidente Vladimir Putin, con quien firmó una declaración que hace hincapié en la cooperación en la lucha contra las drogas, reportó en.kremlin.ru.

El jueves, Morales observó la firma de ratificación de acuerdos de inversiones por 1.220 millones de dólares suscritos con Gazprom en noviembre del año pasado, durante el Foro de Países Exportadores de Gas que se realizó en Santa Cruz.

El jefe de bancada del MAS en Diputados, David Ramos, destacó la presencia de Morales en Rusia y expresó que "por primera vez en la historia ha tenido reuniones con grandes potencias para lograr inversiones" que garantizan la consolidación del denominado proceso de cambio.

El Primer Mandatario, luego de cumplir su agenda en La Haya, se trasladará a China, donde completará su gira.

Según Cancillería, Morales realizará una visita oficial a ese país los días 19 y 20 de junio, "para la consolidación de acuerdos comerciales que le permitan a Bolivia la exportación de productos orgánicos al mercado asiático".

Antes de su arribo a China, Morales envió una nota oficial en la que expresa sus felicitaciones al presidente de la República Popular de China, Xi Jinping, por su aniversario natal.

"Tengo el grato honor de dirigirme a usted a nombre del pueblo boliviano, del Gobierno del Estado Plurinacional de Bolivia y el mío propio, para hacerle llegar mis más sinceras felicitaciones por su aniversario natal, augurándole ventura y satisfacción personal como líder del hermano pueblo chino", se lee en la nota que difundió la Cancillería.

En tanto, legisladores de oposición e integrantes de colectivos ciudadanos reprocharon la gira del Primer Mandatario, que dura poco más de 10 días. Afirmaron que el presidente Morales usa recursos del Estado con el "pretexto" de que firmará importantes acuerdos de inversión sólo para "darse el gusto" de ver el partido inaugural del Mundial de Rusia 2018.

ABI

Evo Morales a su llega a Holanda, sede de la CIJ, fue recibido por Rodríguez Veltzé, ayer.

"Han hecho la demanda. Estamos preparados... Estamos con la verdad, estamos con la razón, estamos por un derecho".
Evo Morales, presidente

"Por primera vez en la historia (Bolivia) ha tenido reuniones con grandes potencias para lograr inversiones".
David Ramos, jefe de bancada del MAS en Diputados

Eugenio Rojas lidera la cartera de Desarrollo Productivo

Rojas frena pugna interna en la asamblea departamental paceña

● DESACUERDO La elección de la nueva directiva de la Asamblea Legislativa Departamental de La Paz dejó entrever una rivalidad al interior del partido oficialista.

Beatriz Layme / La Paz

La elección de la nueva directiva de la Asamblea Legislativa Departamental de La Paz dejó entrever una pugna al interior del MAS. La disputa alcanzó a tal grado que el ministro de Desarrollo Productivo, Eugenio Rojas, tuvo que intervenir para "poner orden".

La bancada del MAS, conformada por 25 asambleístas departamentales, se dividió en dos bloques, pues presentó dos candidaturas a la presidencia. El primer bando postuló a Maglene Leonardo Choque; y el otro, a Fabiola Almanza Ramírez, confirmó a **Página Siete** el asambleísta departamental y exdiputado oficialista Gustavo Torrico.

Durante la votación, ambas candidaturas obtuvieron, cada una, 12 votos. Fue cuando la pugna escaló, pues cada bloque comenzó a denunciar presuntos hechos de corrupción que habrían cometido sus colegas oficialistas del bando contrario.

Un asambleísta -que pidió reserva de su nombre- declaró a **Página Siete** que una de las facciones es dirigida por Torrico, y que por ello fue quien más "amenazas de denuncias" recibió, por insistir en la candidatura de Almanza, la exvicepresidenta.

"Esas diferencias es en todo lado, es una cosa que se la ve todos los días", dijo Torrico, cuando fue consultado sobre las acusaciones de presuntos hechos irregulares.

Asamblea Departamental de La Paz

Nuevo directorio de la Asamblea Departamental de La Paz.

Ante las posiciones divididas, convocaron al ministro Rojas, coordinador del MAS en La Paz. "Es ahí donde se decidió tener una reunión de coordinación con el ministro Rojas, porque él es responsable de coordinación de La Paz. En ese sentido, luego de argumentar una serie de cosas, que les corresponde la presidencia a tal región o tal región se llegó a un acuerdo", sostuvo Torrico.

Su colega Luis Raúl Bautista, quien afirmó que no se trata de pugnas sino de "descoordinación", confirmó que tuvieron que convocar al ministro Rojas para que "ponga orden".

"No son pugnas; cada quien aspira a ser parte de la directiva. En ese entendido, tal vez no hubo una coordinación. Este tipo de conflictos siempre han surgido dentro de la bancada", manifestó Bautista, quien agregó que "nos hemos reunido con Rojas para consensuar".

Los dos bandos explicaron a Rojas su posición. Luego de escuchar, el Ministro planteó una salida salomónica, pues ninguna de las candidaturas fue designada. En ese marco se definió que Magda Choque sea la nueva presidenta; y Bernabé Heredia, el vicepresidente de la Asamblea Departamental de La Paz.

Asimismo, se estableció quienes presidirán las comisiones para la legislatura 2018-2019. "Llegamos a un consenso. Ahora más que pugnas ha sido interés de algunos para participar en el directorio, las bancadas, comisiones", dijo Bautista.

El Legislativo

▶ **Directiva** • Luego de más de dos semanas de fricciones al interior de la bancada del Movimiento Al Socialismo (MAS), el jueves fue posesionado el directorio de la Asamblea Departamental de La Paz, para la gestión 2018-2019, el cual será presidido por Magda Choque, secundada por Bernabé Heredia, entre otros.

▶ **Comisiones** • Los asambleístas tienen previsto posesionar a los nuevos presidentes de las secretarías de la Asamblea Departamental de La Paz. Entre ellos están asambleístas de SOL.bo y Unidad Nacional.

▶ **Miembros** • La Asamblea Departamental de La Paz tiene 42 legisladores, 25 son del MAS, cinco de representación indígena, nueve de SOL.bo y tres de Unidad Nacional.

Ambas personas vestían poleras blancas con la estampa de "Bolivia votó No. 21F"

Expulsan a 2 activistas del 21F de un acto del Vice

ANF / La Paz

Dos personas con poleras del 21F fueron expulsadas, de manera agresiva, de un acto en el que el presidente en ejercicio Álvaro García Linera entregó una obra estatal en el municipio de Warnes.

Un grupo de afines al Gobierno, que se identificaron como "Bolivia dijo Sí", a empujones desalojaron a un hombre y una mujer, cuando intentaron ingresar al acto en el que la autoridad entregó un módulo educativo.

En el video que publicó el periodista Marcos Montero en su cuenta de Facebook se puede observar que la turba de personas actuó de forma agresiva, incluso hasta lograr que la mujer caiga al suelo; de por medio hubo gritos y golpes.

Ambas personas vestían poleras blancas con un mensaje que decía: "Bolivia votó No. 21F". Mientras eran empujados, no les permitieron hablar, hasta que la mujer cayó y pedía que no la toquen y que se pararía sola, y que ya estaba en la calle ante el acoso permanente del grupo que seguía intentando atacar.

Agresión

Algunas personas afines al Gobierno no respetaron ni siquiera a los dos efectivos policiales del Grupo de Apoyo Civil a la Policía (Gacip) que llegaron al lugar para evitar mayores agresiones.

"Yo soy 'Bolivia dijo Sí' y no nos vengan a provocar", se escucha una voz en medio de los presentess; también les piden que se saquen las poleras y que es una "falta de respeto" que las usen en ese acto público.

García Linera entregó el módulo educativo Valle Sánchez en beneficio de los estudiantes del municipio de Warnes.

El fin de semana pasado, un grupo de personas increpó a García Linera con el grito de "¡Bolivia dijo No!", cuando daba un paseo por la plaza 24 de Septiembre, la principal de Santa Cruz, luego de que presentó dos libros de la Biblioteca del Bicentenario de Bolivia, del Centro de Investigaciones Sociales de la Vicepresidencia.

Cámara de Diputados

Presentan ley sobre alianzas territoriales en municipios

ABI / La Paz

La primera secretaria de la Cámara de Diputados y legisladora del Movimiento Al Socialismo (MAS), Alicia Canqui, presentó ayer el anteproyecto de Ley de Mancomunidades del Estado Plurinacional de Bolivia, referido a su organización y al apoyo que brindan a la gestión de las alcaldías.

"Estamos presentando el anteproyecto de Ley de Mancomunidades. Este proyecto de ley está elaborado en el marco de nuestra Constitución Política del Estado, en el artículo 273", dijo la legisladora en acto que se realizó en el salón de la Revolución de la Cámara Alta.

El artículo 273 de la Constitución establece que "la ley regulará la conformación de mancomunidades entre municipios, regiones y territorios indígena originario campesino para el logro de sus objetivos".

La legisladora explicó que esa norma se refiere a la organización de las mancomunidades y al apoyo que brindarán en la gestión territorial de sus municipios a los que representan. Además, serán el brazo operativo de los gobiernos municipales, sobre todo de los alcaldes.

"Ellos (las mancomunidades y los alcaldes) han ido trabajando, lo que se quiere regular también es la parte del financiamiento, (en) eso había discrepancias", agregó la diputada.

Canqui, diputada por Chuquisaca, manifestó que el anteproyecto de ley fue redactado en cinco años, en coordinación con las mancomunidades y alcaldes municipales de los nueve departamentos. Afirmó que la propuesta legislativa "tiene los suficientes elementos jurídicos e históricos".

Archivo

Alicia Canqui, primera secretaria de la Cámara Baja.

Página SIETE
Economía
economía@paginasiete.bo / EDITOR: MARCO BELMONTE

El CIADI apuntó sus nombres en diferentes fases del proceso arbitral

Quiborax: Menacho y Llorenti fueron parte del equipo jurídico

DEFENSA El actual Procurador y Carmiña Llorenti, directora de la Escuela de Abogados del Estado, realizaron acciones jurídicas ante el laudo iniciado por la firma chilena.

Página Siete / La Paz

El procurador general del Estado, Pablo Menacho, y Carmiña Llorenti, directora de la Escuela de Abogados del Estado, fueron parte del equipo jurídico de Bolivia contra Quiborax por la reversión de las concesiones en el Salar de Uyuni, según documentación de la página web oficial del Centro Internacional de Arreglo de Diferencias Relativas a Inversiones (CIADI).

En el portal de la institución internacional se publicaron cuatro documentos con el número de caso ARB /06/2, en los que se detalla el proceso arbitral entre el Estado y las firmas Quiborax SA y Non Metallic Minerals (NMM) SA.

Carmiña Llorenti es mencionada en tres de estas cuatro publicaciones como una de las representantes de Bolivia que formaban parte de la Procuraduría General del Estado.

Los documentos en los que Llorenti es citada son: "1. Decisión sobre la solicitud para poner término a la suspensión provisional de la ejecución del laudo (del 21 de febrero de 2017)"; "2. Orden procesal N°. 1 (del 30 de junio de 2016)", y "3. Decisión sobre anulación (del 18 de mayo de 2018)".

Menacho también es citado como uno de los representantes del Estado Plurinacional de Bolivia en dos de los cuatro documentos. Uno de ellos es el "Orden de procedimiento número 2", publicado el 13 de junio de 2017, y en la "Decisión sobre la anulación", que corresponde al 18 de mayo de 2018.

ABI

El procurador general del Estado, Pablo Menacho, en una conferencia de prensa anterior.

La controversia con la empresa chilena Quiborax surgió en julio de 2004 a raíz de la revocatoria de concesiones mineras a la empresa durante el gobierno de Carlos Mesa.

Quiborax y NMM iniciaron un proceso contra Bolivia ante el CIADI, que después de 12 años dispuso en mayo de la presente gestión un pago compensatorio de 57 millones de dólares en favor de las demandantes.

Después de negociar con los representantes jurídicos de ambas compañías, Bolivia acordó realizar una transacción final de 42,6 millones de dólares de compensación, acuerdo que puso fin a la controversia.

No obstante, el martes, el expresidente Mesa presentó ante la Fiscalía General en Sucre un escrito en el que denuncia que Quiborax falsificó un acta para iniciar la demanda de arbitraje contra Bolivia.

En respuesta, el procurador general del Estado, Menacho, admitió la existencia de la documentación falsa pero no fue considerado por el tribunal.

El Gobierno responsabilizó a Mesa por perder el millonario laudo arbitral.

Piden a Fiscalía rechazar el memorial de Carlos Mesa

El procurador general del Estado, Pablo Menacho, solicitó ayer a la Fiscalía General, en Sucre, mediante un memorial que se rechace las solicitudes que hizo el expresidente Carlos Mesa, quien pidió desestimar la proposición acusatoria que tiene en su contra.

"Estamos aquí frente a una cantidad de irresponsabilidades. El 22 de mayo hemos presentado una proposición acusatoria (contra el expresidente Carlos Mesa y tres de sus exministros) y ahora estamos presentando un memorial para que se rechace la solicitud que presentó el señor Mesa el pasado 12 de junio", afirmó en conferencia de prensa en la Capital del Estado.

En criterio de Menacho, el expresidente Mesa transmitió versiones "descontextualizadas y aisladas" e incluso faltó a la verdad en el caso Quiborax, con el único objetivo de evadir su responsabilidad de haber incumplido la Ley 2564.

Menacho sostuvo que si Mesa acataba la norma durante su gestión, en 2004, se habría identificado que el exsocio de Quiborax, David Moscoso, falsificó un acta, pero no fue así y se descubrió en 2009, durante el proceso del arbitraje con la empresa chilena.

También descartó que haya habido una negociación preliminar de pago de tres millones de dólares a Quiborax.

"Quiero ser claro y enfático, no hubo ningún acuerdo de pago de tres millones de dólares en 2008, sí hubo conversaciones amistosas y la defensa del proceso arbitral", afirmó Menacho.

El martes, Mesa se dirigió a la Fiscalía y presentó un escrito en el que señala elementos de juicio adicionales para el rechazo de la proposición acusatoria en su contra.

El jueves ratificaron un acuerdo por 1.220 millones de dólares

El Gobierno y Gazprom firman tratos desde 2007, sin avances

● INVERSIÓN La rusa llegó al país hace más de una década para suscribir un memorando de entendimiento; luego extendió su presencia en los bloques Aquio e Ipati y Azero.

Página Siete /La Paz

Desde 2007, el Gobierno suscribe convenios y memorandos de entendimiento con la empresa rusa Gazprom para el área hidrocarburífera, pero hasta la fecha no se tienen resultados concretos, según varios expertos del área.

Para el especialista Francesco Zaratti, se tiene una docena de convenios firmados con Gazprom desde 2007 y, hasta la fecha, poco se vio en concreto.

Por ejemplo, citó que Gazprom ya participa con el 20% del bloque Aquio e Ipati (Incahuasi), cuya segunda fase está pendiente de una definición política.

Azero es un segundo bloque asignado a un consorcio en el que Gazprom tiene una participación del 22,5%. En el campo se continúan haciendo estudios exploratorios y cuando se empiece a perforar, los socios deberán aportar.

"Hasta acá, nada nuevo. La novedad interesante es que existen otros bloques para los cuales se firmaron convenios de estudio, como La Ceiba y Vitiacua, que podrían empezar a ser tomados en serio por Gazprom con inversiones para exploración", afirmó.

En criterio de Zaratti, en general, Gazprom y el Gobierno de Rusia tienen un interés geopolítico con Bolivia, de presencia en el cono sudamericano.

El experto Hugo del Granado afirmó que Gazprom no tiene ningún contrato como operador en Bolivia. Por ejemplo, en el campo Azero es socio, y el principal operador es la empresa Total.

"Entonces, todo lo que se está firmando son más acuerdos de convenios, muestras de interés. No son nada más que eso y las inversiones o recursos destinados en el país son bajos", explicó.

En el caso de Vitiacua, recordó que el convenio data de 2016 y que desde entonces no se tiene mayor novedad. Es un prospecto que tiene que ser estudiado.

En esa línea precisó que el acuerdo o convenio que se suscribió el jueves, en Rusia, tiene que ser aprobado por la Asamblea Legislativa, luego promulgado y protocolizado; todo ese proceso por lo general demora tres años.

En ese sentido, se prevé que el acuerdo para la inversión en exploración del campo Vitiacua se concretará a partir de 2022.

El exministro Álvaro Ríos citó también que la firma rusa tiene presencia en el país desde hace una década, que inició con la sociedad en la producción en Aquio e Ipati, donde faltan comprometer algunas inversiones en el desarrollo del campo para llevar la producción a 9,5 millones de metros cúbicos día (MMmcd) y luego subir a 11 MMmcd.

Además, tiene inversión comprometida desde 2014 en el bloque Azero, cuya exploración con el primer pozo esta planificada para el segundo semestre de 2019.

"Eso es lo que en este momento se tiene contratado. Desde hace un par de años se estudia entrar en exploración en La Ceiba y Vitiacua. Nos alegra saber que Vitiacua será una realidad y que se firmará el contrato con YPFB y tener una inversión comprometida elevada", manifestó Ríos.

La exautoridad precisó que la firma rusa tendrá que hacer una inversión inicial para un pozo y sísmica de al menos 100 millones de dólares y, en el desarrollo del campo y plantas, será necesario destinar más recursos.

Sobre los otros convenios, resaltó la asociación para apoyar a YPFB en la comercialización de gas natural y úrea, en el que la estatal petrolera no pudo demostrar su capacidad de gestión de negocios en un nuevo escenario de mercados en competencia.

El jueves, en Moscú, los ejecutivos de YPFB y Gazprom volvieron a suscribir un acuerdo, en el que se reiteró la inversión de 1.220 millones de dólares para la fase de exploración del campo Vitiacua; además, se dejó abierta la posibilidad de trabajar en la rehabilitación de campos gasíferos de antigua data.

ABI

El presidente Evo Morales observa la firma de los acuerdos suscritos el jueves, en Moscú.

La llegada **de Gazprom a Bolivia**

▶ **Origen** • En 2007, Gazprom y YPFB suscribieron un memorando de entendimiento de cooperación en exploración y desarrollo de hidrocarburos en Bolivia; producción de GNL, y capacitación de profesionales.

▶ **Sociedad** • Desde 2008, Gazprom, YPFB y Total ejecutan el proyecto de exploración en el bloque Azero. En 2010, Gazprom se unió al proyecto de desarrollo en los bloques Ipati y Aquio. La estructura accionaria es: Gazprom, 20%; Total, 50%; Tecpetro 20%, y YPFB, 10%.

▶ **Firmas** • En 2016, se firmaron una serie de documentos con el objetivo de ampliar la cooperación energética entre Gazprom y Bolivia. Entre ellos, el acuerdo de actualización del esquema general para el desarrollo de la industria boliviana del gas hasta 2040; también el memorando de entendimiento para promover el uso del GNL, se detalla en el portal de internet de la empresa rusa.

▶ **Áreas** • En 2016, Gazprom y YPFB pusieron en vigencia el acuerdo para explorar prospectos La Ceiba, Vitiacua y Madidi. Ya en 2017, en el foro de Gas & Petróleo que organizó YPFB, se rubricó otro memorando de entendimiento para diferentes sectores, en el que se incluía a Vitiacua.

Senarecom

Instalan balanzas para controlar peso de minerales

Página Siete y ABI /La Paz

El Servicio Nacional de Registro y Control de la Comercialización de Minerales y Metales (Senarecom) instaló ayer dos balanzas de precisión en los aeropuertos de El Alto y Santa Cruz, además de dos camioneras, en los puestos de control de Tambo Quemado y Puesto Abaroa.

Los equipos controlarán el peso exacto de los minerales y metales preciosos que son enviados para su exportación. Para la compra se destinó 1,2 millones de bolivianos, con recursos del Tesoro General de la Nación.

El jefe de Verificaciones y Exportación del Senarecom, Róger Olmedo, explicó que las balanzas de precisión fueron colocadas en los aeropuertos de El Alto, de La Paz, y de Viru Viru, de Santa Cruz, donde se registran un flujo "importante" de exportación de metales preciosos y semipreciosos, principalmente a los mercados de Perú, Colombia, India y Estados Unidos.

Precisó que el control del peso de los minerales y metales para la exportación en las fronteras tiene como objetivo el pago correcto de las regalías mineras, cuyo valor es calculado en función al peso y la calidad del producto vendido.

"A mayor peso del mineral, mayor valor de regalía minera para las regiones", anticipó Olmedo.

El viceministro de Política Minera, Gualberto Hochkofler, afirmó que con los equipos se podrán tener con exactitud qué volumen se produce en el país y qué cantidad se envía al mercado externo.

"Esta balanza y los otros instrumentos que el Senarecom va incorporando paulatinamente, le permitirá al productor saber qué características tiene su propio producto y lo va a posicionar de mejor manera ante los consumidores de sus productos", remarcó.

Una de las balanzas del Senarecom, en El Alto.

La firma nacional reclama el pago de $us 36,1 millones

CIMSA pide a tribunal de EEUU ejecutar fallo contra Chihuahua

LAUDO La Compañía de Inversiones Mercantiles inició en 2011 un arbitraje porque la firma mexicana vendió acciones de Soboce a peruanos.

Archivo / Página Siete

La planta de cemento de Viacha, de propiedad de Soboce.

Página Siete / La Paz

La boliviana Compañía de Inversiones Mercantiles SA (CIMSA) presentó una moción en el Tribunal de Distrito de Estados Unidos, en la que solicita confirmar el laudo arbitral de la Comisión Interamericana de Arbitraje Comercial (CIAC), que condenó a la mexicana Grupo Cementos de Chihuahua, SAB de CV y GCC Latinoamérica, SA de CV a pagarle la suma de 36,1 millones de dólares por daños y perjuicios en 2015.

La acción fue presentada el 31 de mayo por CIMSA, de conformidad con lo establecido en la Convención sobre el Reconocimiento y Ejecución de Laudos Arbitrales Extranjeros, reportó el portal lexlatin.com.

En 2011, la compañía boliviana inició un arbitraje contra Cementos de Chihuahua por la venta de sus acciones en la Sociedad Boliviana de Cemento (Soboce, la mayor cementera del país) al Consorcio Cemento del Sur, de capitales peruanos.

CIMSA alegaba que poseían un acuerdo de compra con preferencia a favor de los socios bolivianos, mientras que GCC mantenía que la oferta realizada por la firma nacional sobre el paquete de acciones no cumplía lo establecido en el acuerdo de accionistas, según ciarglobal.com.

En agosto de 2011, GCC defendió la venta de su paquete a inversionistas peruanos, en medio de disputas con el Gobierno y sus exsocios bolivianos.

Entonces, el grupo mexicano informó que realizó la venta de su participación accionaria en Soboce apegado al marco legal del Estado Plurinacional de Bolivia y que fue su socio boliviano el que no cumplió con lo establecido en ese acuerdo.

A finales de abril de 2015, GCC publicó el resultado del arbitraje internacional iniciado por CIMSA, que establecía el pago de GCC y su subsidiaria GCC Latinoamérica, SA de CV en favor de la compañía boliviana.

El desconocimiento del derecho de compra preferente motivó el laudo intentado por CIMSA, accionista mayoritario de Soboce en 2011. GCC tenía 47% de las acciones.

Las firmas internacionales de abogados Curtis, Mallet-Prevost, Colt & Mosle LLP (Nueva York) y Fox Rothschild LLP (Denver) representaron a CIMSA, e informaron que en 2013 un tribunal con asiento en La Paz emitió un laudo de méritos según el cual el grupo cementero mexicano violó los acuerdos comerciales de la asociación que otorgaban derecho de preferencia en caso de que GCC vendiera su participación en Soboce.

Dos años después, el tribunal arbitral acordó la sanción para la empresa mexicana. Ello llevó a GCC a intentar una serie de acciones legales en territorio boliviano para desconocer los laudos, a lo que CIMSA respondió con una solicitud de suspensión temporal de la obligación de GCC America, Inc de identificar los activos de GCC en Colorado, Estados Unidos, "para congelar activos y regalías adeudadas, para ejecutar la adjudicación" según la oficina Curtis.

Página SIETE Planeta

planeta@paginasiete.bo EDITOR: FERNANDO CHÁVEZ V.

Ya hay 162 muertos; Daniel Ortega no participa en el encuentro

Nicaragua vuelve al diálogo tras un día de paro y violencia

CRISIS La mesa de negociación se reinstala luego de haber sido suspendida el pasado 23 de mayo; el Episcopado, que actúa como mediador, dará a conocer las propuestas.

AFP y EFE / Managua

El diálogo nacional para superar la crisis en Nicaragua, que deja 162 muertos en las protestas desde abril pasado, se reanudó ayer y sin la presencia del mandatario Daniel Ortega.

La delegación del Gobierno es dirigida por el canciller, Denis Moncada, mientras que la Alianza Cívica por la Justicia y la Democracia está representada por empresarios, miembros de la sociedad civil, campesinos y universitarios.

Al menos cuatro personas murieron el jueves en ataques armados de paramilitares y bandas progubernamentales contra las barricadas de manifestantes en León, Nagarote (noroeste), Managua, y Masatepe (sur), indicó el no gubernamental Centro Nicaragüense de Derechos Humanos (CENIDH).

"Ortega continúa con su política criminal contra el pueblo de Nicaragua porque no quiere dejar el poder, pese a que el pueblo le dice que se vaya", declaró a la AFP Azhalea Solís, representante de la alianza opositora.

Los obispos católicos, mediadores en el diálogo nacional, convocaron al Gobierno y a la alianza opositora a volver a la mesa de diálogo para dar a conocer su propuesta de democratización del país y la respuesta del presidente Ortega.

AFP

Un manifestante en un autobús incendiado en Tipitapa.

"Estamos convocando a la Mesa Plenaria del Diálogo Nacional para presentar la respuesta de Ortega al diálogo propuesto por la Conferencia Episcopal. Hemos recibido la respuesta del presidente de la República a las propuestas que (...) le presentamos en el encuentro que sostuvimos la semana pasada", dijeron los obispos el miércoles al anunciar la convocatoria.

En la reunión "estaremos dando a conocer a la comunidad nacional e internacional, la propuesta que presentamos al señor presidente y la carta que él nos ha enviado con su planteamiento", indicaron los obispos católicos en un comunicado el miércoles pasado.

Los jerarcas católicos habían suspendido el diálogo tras la brutal represión contra las manifestaciones por el día de la madre, el 30 de mayo pasado, que dejó 16 muertos en varias ciudades.

El paro del jueves fue casi general en Managua y en departamentos como Masaya, Granada (sur), Matagalpa, Estelí, Nueva Segovia (norte), León y Río San Juan (sudeste).

En las calles hubo poco tráfico, los comercios y empresas privadas no trabajaron, mientras que las oficinas públicas cerraron temprano. "Fue una actividad cívica de resistencia frente a la represión del Gobierno", dijo Solís, quien calificó el paro como un éxito. El paro de 24 horas fue convocado el martes por la opositora Alianza Nacional por la Justicia y la Democracia.

Un país **bloqueado**

▶ **Situación** • Nicaragua vive un clima permanente de protestas que tiene bloqueadas sus principales rutas con casi 900 "tranques" y barricadas en ciudades semiparalizadas desde que el 18 de abril estallaron las manifestaciones contra una fallida reforma a la seguridad social.

▶ **Régimen** • Las protestas se extendieron como una muestra de disconformidad contra el gobierno de Ortega, en el poder desde 2007, con su esposa Rosario Murillo como vicepresidente y mano derecha, ambos señalados de autoritarismo y de controlar todos los poderes del Estado. En medio del paro, grupos paramilitares dispararon contra manifestantes.

Buque Aquarius

Italianos, enfurecidos con Francia por migrantes

AFP / Ventimiglia, Italia

"¡Es terrible lo que pasó con el Aquarius pero cómo se atreve Macron a criticar a Italia!", lanza Fulvia Semeria, furiosa como muchos habitantes de Ventimiglia, la ciudad fronteriza adonde desde 2015 Francia devuelve a decenas de miles de migrantes africanos.

A las puertas de la Costa Azul, esta ciudad italiana fronteriza vive a diario el retorno de los migrantes expulsados por la Policía francesa, además del flujo de refugiados que suben del sur de la península.

Semeria critica al nuevo gobierno italiano, da clases a los migrantes y no aprueba que Roma prohibiera que el Aquarius, con más de 600 migrantes, fuera recibido en un puerto italiano.

"No comparto las posiciones de la Liga, pero era necesario despertar a Europa. Y cuando escuché a (presidente francés, Emmanuel) Macron, me quedé estupefacta. Es inaceptable que las críticas vengan de un país que no ha hecho nada por los migrantes, y que incluso los expulsa" asegura la mujer.

Las palabras de Macron, reprochando a Italia "cinismo e irresponsabilidad" al enviar al Aquarius a otro puerto europeo, "han sido insultantes y totalmente injustas", agrega.

El Socorro católico italiano distribuye cada mañana alimentos, vestimenta y cuidados médicos a los migrantes, que acuden numerosos a su local en el centro de la ciudad y en un campamento de la Cruz Roja.

AFP

El presidente de Estados Unidos, Donald Trump.

Pekín reaccionó inmediatamente y anuncia represalias

Trump encendió la guerra comercial con China

AFP / Washington

El presidente de Estados Unidos, Donald Trump, encendió ayer su guerra comercial con China al imponerle nuevas tarifas y Pekín reaccionó inmediatamente anunciando represalias.

La decisión de Washington dejó a las dos mayores economías mundial al borde una confrontación generalizada que genera miedo en la industria y en los mercados. Y la ofensiva contra China es apenas uno de los tantos frentes de batalla que Trump tiene abiertos con grandes socios comerciales.

La medida se suma a las dificultades de Estados Unidos para renegociar el tratado norteamericano de libre comercio TLCAN con Canadá y México y las represalias desatadas por los países afectados por los aranceles estadounidenses al acero y al aluminio, advierten los analistas.

Trump anunció la imposición de aranceles de 25% sobre 50.000 millones de dólares de importaciones de productos chinos que "contengan tecnologías muy importantes en el plano industrial".

Trump dijo que sería aún más severo si Pekín toma represalias. Pero China desdeñó esa advertencia y anunció que aplicará medidas "equivalentes" contra productos estadounidenses.

Las medidas comerciales y la amenaza de retaliaciones derribaron los mercados. Wall Street cayó, el petróleo tuvo una fuerte pérdida, el dolar se debilitó y la soja tuvo una expresiva caída. Pekín es el principal comprador de la oleaginosa estadounidense.

En Wall Street grandes multinacionales estadounidenses perdieron, como por ejemplo Boeing (-1,25%) o Caterpillar (-2,04%). "El comercio entre nuestras naciones es muy desigual, desde hace mucho tiempo", se justificó Trump.

AFP / Bogotá

Iván Duque y el exguerrillero Petro se miden en un balotaje mañana

Derecha vs. izquierda: el duelo final por el poder en Colombia

VOTO Aunque el delfín de Álvaro Uribe es favorito en las encuestas, Petro cree que puede revertir y convertirse en el primer presidente sin la amenaza armada de las FARC.

Nunca antes Colombia había tenido que definirse entre derecha o izquierda, y el rumbo que elija mañana determinará la suerte de los acuerdos que pretenden enterrar el último conflicto con guerrillas de América.

El derechista Iván Duque o el exguerrillero Gustavo Petro; el regreso al poder de la derecha conservadora o el primer gobierno de izquierda: poco más de 36 millones de electores están convocados a un balotaje sin antecedentes. Duque venció en la primera vuelta presidencial con el 43% de los votos contra el 33% de Petro.

Aunque el delfín político del controvertido y popular exmandatario Álvaro Uribe (2002-2010) es favorito en las encuestas, Petro cree que puede revertir la derrota del 27 de mayo y convertirse en el primer presidente que gobernará sin la amenaza armada de las FARC en seis décadas.

Precisamente el pacto que desarmó a esa organización comunista y evitó unas 3.000 muertes el año pasado, centra la campaña para elegir al sucesor del impopular Juan Manuel Santos.

La lucha contra la corrupción y el narcotráfico y el trato con Venezuela también entraron en esta disputa de la que, de paso, podría salir fortalecida la derecha en la región o revitalizar a la izquierda tras los reveses en Brasil, Argentina y Chile.

A los 41 años, Duque podría llegar a ser el gobernante elegido popularmente más joven de Colombia desde 1872

De 58 años y exalcalde de Bogotá, Petro lucha contracorriente para ser el primer presidente izquierdista de este país de 49 millones de habitantes, con un 27% de pobreza y primer productor mundial de cocaína.

En la primera vuelta obtuvo el 33% de los apoyos y para el balotaje recibió la adhesión de un sector del centro que quedó en el tercer lugar en la primera vuelta. Petro no sólo se ha comprometido a honrar los acuerdos que condujeron al desarme de 7.000 guerrilleros, sino a "profundizar la paz" mediante una batería de reformas.

Duque, el delfín de Uribe

Puede ser el presidente más joven en la historia moderna de Colombia, pero sobre todo Iván Duque figura como el elegido del popular exmandatario Álvaro Uribe para recuperar el poder para la derecha opuesta a un histórico pacto de paz con la exguerrilla FARC.

Afable y con algunos kilos de más, este exsenador de 41 años es el favorito para ocupar la silla presidencial. Según los sondeos, aventaja con entre seis y 15 puntos al exguerrillero Gustavo Petro.

Abogado con maestría en economía y corta experiencia política, Duque (Bogotá, 1976) representa a la mitad de Colombia "indignada" por las "concesiones" a la exguerrilla FARC a cambio de transformarse en partido tras medio siglo de guerra.

Por eso promete realizar "modificaciones estructurales" al acuerdo de paz de 2016 que desarmó a 7.000 combatientes. "Queremos que quienes han cometido crímenes de lesa humanidad tengan sanciones proporcionales que sean incompatibles con la representación política", dijo a AFP.

Balotaje en **Colombia**

Iván Duque

- 41 años
- Casado, tres hijos
- Abogado
- Centro Democrático (derecha)

1 de agosto, 1976
Nace en Bogotá.

1999
Consultor en la CAF (Banco de Desarrollo de América Latina). Asesor para el Ministerio de Hacienda durante el gobierno de Andrés Pastrana.

2001 - 2013
Consejero principal de la dirección ejecutiva del Banco Interamericano de Desarrollo.

2010 - 2011
Asesor en la ONU.

2014 - 2018
Senador de la República.

27 de mayo, 2018
Pasa a la segunda vuelta de las presidenciales con el **39% de los votos.**

Gustavo Petro

- 58 años
- Casado, seis hijos
- Economista
- Colombia Humana (izquierda)

19 de abril, 1960
Nace en Ciénaga de Oro.

1977
Se une a la organización guerrillera M-19

1984 - 1986
Concejal, capturado por el Ejército, liberado dos años después.

1990 - 1991
Asesor de la Gobernación de Cundinamarca.

1991 - 1994 y 1998 - 2006
Miembro de la Cámara de Representantes.

1994
Embajador ante Bélgica.

2006 - 2010
Senador de la República.

2010
Candidato a la Presidencia.

2012 - 2015
Alcalde Mayor de Bogotá.

27 de mayo, 2018
Pasa a la segunda vuelta de las presidenciales con el **25% de los votos.**

Fuente: AFP / Página Siete

Fotos AFP

Petro, el exguerrillero

Burló la muerte y el estigma para convertirse en el primer exguerrillero en llegar tan lejos en la búsqueda de la presidencia de Colombia. El ascenso de Gustavo Petro hace tambalear un siglo de gobiernos tradicionales.

De 58 años, también exalcalde de Bogotá, este hombre de mediana estatura, que lleva lentes gruesos por la miopía, cuida su apariencia frente a las cámaras, aunque sin excesivo esmero.

Cuando habla a la multitud, desvanece su mentada timidez. Petro recobró para la izquierda la plaza pública y el apoyo de un importante sector de jóvenes, tras el pacto de paz con la guerrilla de las FARC, cuya fallida y violenta lucha desacreditó por décadas a esta tendencia.

Si gana la presidencia "será porque la ciudadanía logró separarse del miedo que produce la guerra y la política del odio", señaló a la AFP. Azotada por dictaduras militares en el siglo XX, Sudamérica ya conoció gobiernos encabezados por rebeldes que alguna vez validaron las armas, como Dilma Rousseff en Brasil o José Mujica en Uruguay.

Página SIETE

Diario fundado el 24 de abril de 2010
DIRECTORA: ISABEL MERCADO HEREDIA
Subdirectora: Mery Vaca Villa
Jefe de Redacción: Alcides Flores Moncada
Jefe de Informaciones: Juan Carlos Véliz Morejón

Opinión

Los viajes del Presidente

Editorial

Ha causado gran polémica el viaje del presidente Evo Morales a Rusia, China y Holanda; especialmente porque coincidió con la inauguración del Mundial de Rusia 2018 a la que el mandatario asistió.

No es la primera vez que el Presidente asiste a eventos de esta naturaleza; es más, ha estado presente en las inauguraciones de los dos últimos mundiales de Sudáfrica y Brasil, y es que es de todos conocida su afición por el deporte, particularmente por el fútbol.

> Evo puede (y merece) una vacación, pero que no se la muestre como una sacrificada labor de relaciones internacionales y que viaje con su dinero.

Lo que, en esta ocasión más que en las anteriores ha causado molestia y todo tipo de reclamos de los ciudadanos, ha sido que esta visita –que se da en un momento en que se discute en el país los gastos suntuosos y los excesos en torno a la figura presidencial– ha sido presentada como si no guardara relación con el anhelo de nuestra primera autoridad de estar presente en este campeonato deportivo que concita atención global.

Según los funcionarios de la Cancillería, las visitas estatales se planifican con mucha anterioridad y ha sido producto de la casualidad que esta gira coincida con el inicio de la Copa del Mundo. Por lo demás, se ha dicho que se trata de reuniones estratégicas para los intereses nacionales.

> El Presidente es un funcionario y representante de Estado, por lo que debe rendir cuentas de sus actos y gastos con transparencia al país.

No ha sido tan así, sin embargo, lo que hemos podido presenciar hasta ahora: la reunión de Evo Morales con el presidente ruso Vladimir Putin pareció más protocolar que estratégica, aunque cabe destacar que se ratificó un acuerdo con la principal empresa de gas en el mundo, la rusa Gazprom por 1.200 millones de dólares. Lo que no se mencionó, sin embargo, es que este acuerdo ya había sido firmado en noviembre pasado, durante el Foro de Países Exportadores de Gas, realizado en Santa Cruz.

Por lo demás, el Presidente fue parte de un reducido grupo de mandatarios presentes en la inauguración de este Mundial. Solamente 15 representantes, de los cuales, sólo uno (Panamá) correspondía a un país participante de la Copa y la mayoría eran mandatarios de naciones que hacen parte de la esfera de influencia de Rusia (como Armenia, Bielorrusia, Uzbequistán, Moldavia, Tayikistán, Kirguistán, Kazastán y Azerbaián). Claramente hubo un boicot de Europa a Putin, quien comparte con Evo Morales el objetivo de permanecer en el poder.

Después de Rusia, se dijo que el Presidente iría a La Haya, Holanda, para supervisar el trabajo del equipo que elabora la contramemoria del Silala; pero, es evidentemente innecesario viajar hasta ese país para hacer algo que se podía haber resuelto por Skype o mediante el Embajador.

Considerando que en efecto estas son obligaciones gubernamentales, ¿es un exceso fiscalizar este viaje del Presidente? Dado el énfasis puesto por su unidad de prensa en mostrar cada paso que ha dado en este viaje como una defensa de los intereses nacionales, parece que hay cierta preocupación en demostrar a los bolivianos que no ha ido a divertirse sino a trabajar. Aunque eso no ha evitado que las críticas continúen.

Lo que no parece o no quiere entender el entorno presidencial y el propio mandatario es que Evo Morales puede (y merece, por qué no) una vacación donde le apetezca, pero nadie está dispuesto a aceptar que, primero lo muestre como una sacrificada labor de relaciones internacionales cuando no lo es; y segundo, que lo haga a costa del erario nacional a precios tan elevados.

Evo ha asistido a campeonatos y partidos de fútbol cuantas veces ha querido y siempre ha mostrado sus viajes con un propósito diferente al de satisfacer su gusto por presenciar un espectáculo deportivo. Antes, hace algunos años, los reclamos eran breves y dispersos, hoy la molestia ha copado la atención pública y no sintonizar con las razones es el mayor error de todos.

El Presidente es un funcionario y representante de Estado, como todos su pares del planeta; por ello, debe rendir cuentas de sus actos y gastos con transparencia.

Todo boliviano aspira a que su Presidente tenga una presencia digna, pero los excesos, los gastos innecesarios y los caprichos personales claramente no son bien recibidos.

Cosa seria / Abecor

Enredados

Rusia no es antiimperialista

Fernando Prado

Parece que Evo Morales todavía cree que Rusia es la Unión Soviética. Por favor, ¿no podría alguien explicarle que Rusia ya no es "antiimperialista" sino que más bien quiere ser el nuevo imperio del capitalismo salvaje? (Twitter)

El Defensor no ha hecho nada

Martín Díaz Meave

Me parece mal que lo molesten al "Defensor del Pueblo". Él no ha hecho NADA. (Twitter)

Artículo 21 de la Constitución Política del Estado Plurinacional: "Las bolivianas y los bolivianos tienen los siguientes derechos: A expresar y difundir libremente pensamientos u opiniones por cualquier medio de comunicación, de forma oral, escrita o visual, individual o colectiva. A acceder a la información, interpretarla, analizarla y comunicarla libremente, de manera individual o colectiva".

Página SIETE / Diario nacional independiente

Directora: Isabel Mercado Heredia. **Subdirectora:** Mery Vaca Villa
Jefe de Redacción: Alcides Flores Moncada. **Jefe de Informaciones:** Juan Carlos Véliz Morejón. **Editores:** Pablo Peralta (Nacional), Marco Belmonte (Economía), Daniela Romero (Seguridad), Roxana Pomier (Deportes), Liliana Carrillo (temas especiales), Ivone Juárez Z. (Opinión), Anahí Cazas (Sociedad), Manuel Filomeno (Culturas), Fernando Chávez (Planeta, Miradas), Cecilia Lanza Lobo (Rascacielos) y Rodolfo Huallpa Condori (editor Web).
Diseño: Edmundo Morales C. (Director gráfico) **Fotografía:** Víctor Gutiérrez

Presidente del Directorio: Raúl Garáfulic L.
Vicepresidente Ejecutivo: Carlos Saravia D.
Gerente Comercial: Nadia Diab Linale. **Gerente de Publicidad:** Cecilia Tejerina
Distribución: Marco Téllez. **Distribución nacional:** Douglas Azurduy. **Impresión:** Papel Principal S.A.

Compañía Editora Luna Llena S.A. **N° de Depósito Legal:** 4-3-25-10 **Dirección:** Achumani, Calle 9 N° 6, La Paz.
Teléfonos: Central: (591) 2-2611700; **Comercial:** (591) 2-2611731 - 2611707 - 2611709
Suscripciones: (591) 2-2611734. **Web:** www.paginasiete.bo - La Paz, Bolivia

Frase del día

"¡Fuerza!, los obispos y católicos de base, que defienden y trabajan con los pobres, están contigo", *Evo Morales al cardenal Toribio Ticona*

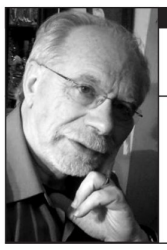

Satélite de la luna / Francesco Zaratti

La cultura del abuso

Hace mucho he aprendido a adivinar el carácter del jefe de una oficina a partir del trato que se recibe de sus subalternos. Así como una secretaria descortés suele anunciar a un jefe gruñón y autoritario, en un asistente afable se refleja la simpatía de su director.

Por eso me atrevo a decir que el poder despótico es la primera causa de la "cultura del abuso" presente en nuestro medio cual epidemia social. Permítanme acudir a ejemplos recientes para ilustrar mi afirmación.

Si el jefe policial es autoritario y violento con sus subalternos es casi obvio que un policía, por miedo a ser reprendido, pretenda que una "extraña" oculte la camiseta "Bolivia dijo NO" (¡de 6 silabas!) al interior de un estadio. Al policía de a pie le da igual la camiseta, pero su jefe sabe que a su propio jefe no le va a gustar esa protesta. De hecho, el abuso es avalado sorprendentemente por el ministro del ramo, aduciendo que estaría prohibido, por normas internacionales, manifestarse políticamente en eventos deportivos. Al instante, unos dentífricos para uso de los atletas con la imagen del presidente Evo se encargaron de desmentirlo. Yo sí creo que no hay que mezclar política y deporte, al igual que política y justicia.

Ni qué decir de las tres versiones de la canica asesina que dio el mismo ministro. Hidalgamente se disculpó por la apresurada y falsa conclusión, pero, en verdad, él debía haber pedido perdón por proferir amenazas al estilo de su colega por el cargo en los 80.

La cultura del abuso es pan de cada día en el poder judicial. Fiscales y jueces se esmeran por aplicar abusivamente la ley o, en otros casos, torcerla porque creen interpretar así la voluntad (abusiva y torcida) de sus jefes. ¿O no es eso lo que sucede con el caso Quiborax, y

Por

cierto, la presunción de inocencia, en la cultura del abuso, de regla constitucional se ha vuelto una excepción.

sucedió con el Dr. Jhiery Fernández del caso "Alexander", con YakobOstreicher, con José María Bakovic, con Juan Antonio Morales y con cientos de ciudadanos víctimas de una justicia abusiva con los débiles y contemplativa con los poderosos? Por cierto, la presunción de inocencia, en la cultura del abuso, de regla constitucional se ha vuelto una excepción.

La asignación selectiva de recursos públicos a los medios de prensa obsecuentes es parte de usar los bienes del Estado como botín de una tienda política, cuando no de una persona idolatrada como en el caso del viaje a Moscú para mirar a un Embajador firmar acuerdos, camino al fútbol. ¿O no es un abuso el uso constante de recursos públicos en la promoción de una persona, por más Presidente que sea?

La cultura del abuso campea en las prioridades del gasto público, en las sectarias comisiones parlamentarias de "investigación"; en instituciones públicas extorsionadoras como Aduana e Impuestos; en el grotesco mane jo de la política energética; pero también en las redes sociales, donde usuarios de todas las tendencias abusan impunemente del anonimato y del rumor infamante.

Por otro lado, la cultura del abuso permea las luchas sociales y pone en serios aprietos a cualquier Estado democrático. De hecho, cuando se realiza un anticonstitucional y violento bloqueo de carreteras durante días o semanas, en el fondo se está utilizando, contra el resto de la población más que contra un Gobierno, métodos de lucha del siglo XVIII, a sabiendas que el Estado está obligado a repelerlas, no al estilo zarista de esos tiempos sino con métodos del siglo XXI, o sea en plena observancia de los derechos humanos de los manifestantes.

¡Y pobre del Estado que se exceda!

Pero, cuando un partido político llega al poder mediante esos métodos abusivos, el respeto a los derechos humanos suele tener un carácter selectivo, porque donde hay una gota de poder sin ética allí hay un océano de abusos.

Francesco Zaratti es físico.

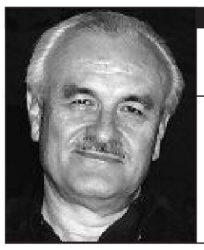

Quien calla otorga / Alfonso Gumucio Dagron

Duele Nicaragua

Es una película que nunca llega al final y las escenas más escabrosas se repiten una y otra vez sin que uno pueda dejar de verlas, como la tortura visual a la que es sometido el personaje de Malcolm McDowell en *La naranja mecánica*. Así veo ahora las imágenes de Nicaragua, y duele.

Es un dolor particular porque tuve la fortuna de vivir el inicio de la Revolución Sandinista a principios de 1980, a pocos meses del derrocamiento y la huida precipitada de Somoza a Paraguay. Estuve en la plaza el día que se lanzó la Campaña de Alfabetización. Eran otros tiempos: la dirección colegiada del Frente Sandinista de Liberación Nacional (FSLN) era entonces un ejemplo de juventud, entereza, honestidad y compromiso para devolverle al país la dignidad que el dictador le había arrebatado.

Somoza y su familia eran dueños de medios de información y de empresas, controlaban con mano férrea al aparato militar que tuvo que ser desmontado al triunfar la Revolución Sandinista. La década de 1980 fue muy dura debido al bloqueo y a la agresión del Gobierno de Estados Unidos que no solamente se negó a comerciar con Nicaragua, sino que convirtió a Honduras en una suerte de portaviones listo para atacar, y alentó con dinero y armas la formación de los tristemente célebres "contras", mercenarios nicaragüenses que organizaron una contraguerrilla que enlutó una por una a todas las familias nicaragüenses.

Con el apoyo de Jaime Balcázar que estaba en Managua como Representante de las Naciones Unidas, me tocó colaborar como consultordeHenry Ruiz, Ministro de Planificación, mejor conocido como "Modesto", uno de los nueve Comandantes de la Revolución que compartían la dirección colegiada del FSLN, representando a las tres tendencias que habían luchado durante la guerra de guerrillas contra Somoza: tres de la GPP (Guerra Popular Prolongada), tres de la corriente Proletaria y tres de la tendencia Tercerista.

A pesar de las dificultades, era una época de entusiasmo. Todos daban lo mejor de sí mismos para sostener el proceso revolucionario que todavía no mostraba las ambiciones personales de Daniel Ortega. La comunidad de bolivianos era pequeña, pero se hacía notar sobre todo en las artes: Luis Ramírez (arquitecto), Marisol Barragán (cineasta), Antonio Peredo (periodista), Álvaro Montenegro (músico), entre otros.

Mi trabajo era en la Central Sandinista de Trabajadores (CST) donde creamos el Taller de Cine Súper 8. Lo menciono por un hecho específico: mostré a mis estudiantes fotos de las milicias del MNR en 1952 y ellos encontraron un paralelo con lo que sucedía en ese momento en Nicaragua: un pueblo en armas. Sin embargo, les dije, no se hagan ilusiones porque estos procesos no son eternos, si uno se descuida, se desvían. No me creyeron, estaban muy seguros de que su revolución sería para siempre.

No lo fue, claro. La ambición de poder fue encumbrando cada vez más a Daniel Ortega y separándolo de otros comandantes, dos o tres que no participaron en "la piñata" y que se alejaron de los autoritarios hermanos Ortega. Modesto fue de esos pocos, al igual que el Comandante Luis Carrión, hoy acérrimos opositores.

Ungido nuevamente como presidente en 2007, Ortega pactó con la extrema derecha de Arnoldo Alemán, con la Iglesia reaccionaria de Monseñor Obando y Bravo y con los "contras", incrustados en la Policía nacional que ahora reprime a los estudiantes: en dos meses hay 164 personas asesinadas y muchas más torturadas, presas o desaparecidas. Daniel Ortega ha dejado atrás todos los ideales del sandinismo. Sólo queda un discurso de impostura para aferrarse al poder con su mujer, Rosario Murillo, en el cargo de vicepresidenta, y sus hijos dueños de los principales canales de televisión y un sinnúmero de empresas. Ni Somoza se había atrevido a tanto.

El jueves 14 de junio fue un día clave para Nicaragua: todos los sectores sociales contrarios a la dictadura de Ortega-Murillo se unieron en un paro nacional que paralizó al país por completo: estudiantes, empresarios, transportistas, entidades religiosas y de derechos humanos, y todos los que consideran que es hora de que Daniel Ortega y Rosario Murillo se vayan del poder.

No solamente actuó la resistencia civil auto convocada, sino también Ortega que usó todos los recursos de violencia que tiene bajo su control: paramilitares, censura de medios y otros mecanismos. El régimen logró bloquear durante varias horas la página web del emblemático diario La Prensa que fundó y dirigió Pedro Joaquín Chamorro en su lucha contra la dinastía Somoza. La Prensa siguió informando a través de sus cuentas en las redes virtuales. Y lo que pudimos leer ese jueves duele: más jóvenes asesinados, incluyendo un monaguillo de la Catedral de León, con un balazo en el pecho.

Alfonso Gumucio Dagron es escritor y cineasta. @AlfonsoGumucio

Frase célebre

"Más cuesta sostener el equilibrio de la libertad que soportar el peso de la tiranía"
Simón Bolívar, libertador de América

Economía de papel / Alberto Bonadona Cossío

Bolivia y sus propios fantasmas

El auge que duró hasta 2014 no fue solo para Bolivia, también lo fue para los vecinos de América Latina. La causa principal en todos los casos: el ascenso de precios de las diferentes materias primas que la división internacional del trabajo les asignó. Una vieja concepción que determinó, desde los centros imperiales, que estos países deben producir materias primas, no transformarlas. En medio del auge se sufrieron algunos embates del mismo mercado internacional que causó el auge. La denominada Gran Recesión mundial de 2008 al 2010 hizo perder dinamismo a estas economías sureñas, pero, en el conjunto no eliminó los positivos resultados en las respectivas balanzas comerciales y en la acumulación de reservas internacionales sino hasta 2014.

En Bolivia la acumulación de estas fue sobrecogedora. Una cantidad de recursos nunca antes poseída. Tanto dinero hizo que los gobernantes asuman un comportamiento de nuevos ricos: gastar dinero en jets, palacios y viajes presidenciales, construir empresas por efecto demostración al pueblo que todo lo cree, más que por necesidades claramente establecidas, más que por respuestas que lo liberen de la pobreza. Para los poderosos, lujos, para los pobres, espejitos de canchitas, coliseos, plazas en los pueblos grandes y pequeños.

Se tuvo tanto ingreso acumulado en las reservas, y valga recalcarlo para los que no ven lo que está ante sus ojos; todavía queda una importante fracción de esos millonarios ingresos. De haber vivido por años con un nivel que merodeaba los mil millones de dólares, las divisas crecieron 15 veces. Hoy están en torno a las nueve veces. Por supuesto, las extravagantes nuevas riquezas se esparcieron entre la población. En economía, el gasto del Gobierno, eficiente o ineficientemente realizado, honrada o corruptamente ejecutado, genera un efecto expansivo (efecto multiplicador del gasto, lo denominan los economistas), se distribuye entre la población sin importar si su origen es sin mancilla o mancillado.

Este efecto expansivo hizo crecer a la clase media, y por supuesto, disminuyeron los índices de pobreza, se da todavía un mayor gasto en los supermercados (un dato acariciado con fervor patriótico por los jerarcas del sector económico) hizo que la gente compre más televisores e, incluso, vaya más al cine. Compró más vehículos nuevos y transformers, se compró casa, nueva o usada, para en ella vivir o como ahorro para las malas épocas. Por supuesto, el sector de la construcción creció por este motivo como por las nuevas carreteras que se construyeron; aunque éstas vayan a Orinoca, un pueblo casi fantasma, como muchos en el Occidente del país, vaciados por la migración a la ciudad empujada por la miseria del sector rural.

Tanto dinero

hizo que los gobernantes asuman un comportamiento de nuevos ricos: gastar dinero en jets, palacios y viajes presidenciales

Estas condiciones económicas no han caído abruptamente como muchos colegas economistas predijeron. Más aún, ahora la caída se amortigua por la recuperación del precio del barril de petróleo en el mercado WTI -al momento de escribir esta opinión se encuentra en 66,92 dólares el barril- y le da un respiro al Gobierno y permitirá el segundo aguinaldo (para quien sea que lo reciba). Porque Argentina ve devaluarse su moneda (de 25 pesos el dólar ha vuelto ha depreciarse a más de 28), incluso con 50.000 millones de dólares de apoyo del FMI y otros 6.500 millones de otras fuentes, no es aconsejable en absoluto, ni por razones prudenciales, devaluar el boliviano. Cierto, el dólar a cambio fijo de 6,96 castiga a las importaciones de papas, cebollas, tomates y mandarinas nacionales. Sin embargo, la producción de estos productos, con las habituales dificultades y vaivenes, crece en volumen y en extensión pero no en productividad, excepto, la mandarina que debe competir con la producción de coca. El aumento de la productividad es el aspecto que real y efectivamente rompe cualquier devaluación de países vecinos y es el que debería preocupar a este y los otros gobiernos que vengan o se perpetúen.

Así, los fantasmas en Bolivia no es el valor de la moneda nacional respecto al dólar, como no lo es tampoco el del déficit fiscal. La medida de no sobrepasar el 3% de déficit fiscal está bien que lo sigan como política generalizada los países de la Unión Europea. Un país chico, en su gasto público, puede llegar con relativa tranquilidad hasta un 10%. Esto no lo dicen los textos escolares de las universidades. Es muy distinto que el Gobierno de un país rico gaste más del 3% que a uno pobre se lo quiera medir con ese mismo rasero.

Mientras la inflación se mantenga baja, ese déficit es soportable. Con mayor razón cuando la carga de las obligaciones de la deuda son muy manejables (por encima de la línea dirían los economistas) o cuando no incluyen el pago de obligaciones externas. Aún incluyéndolas, este fantasma no está presente en la economía boliviana. Ya lo dije, nuestros fantasmas son la falta de desarrollo productivo con inversiones que creen empleo y buenos ingresos. Y otros fantasmas de los cuales ya hablé en otras opiniones de mi columna, la cual por estas y otra razones se llama "Economía de papel". Economista abceconomia.com

Alberto Bonadona Cossío es economista.

SAMUEL DORIA MEDINA

Los viajes de Evo Morales

En la primera década de su gobierno, el presidente Evo Morales ha viajado más que cualquier otro mandatario en la historia del país. De 2006 a 2016 se ha contabilizado 5.347 viajes. Todos ellos se realizan por avión, así que hasta esa fecha Morales voló en el avión presidencial 9.304 horas, lo que implica un elevado gasto del fisco. A razón de 35.000 bolivianos por hora de vuelo, estos viajes tuvieron un costo de 187.145.000 de bolivianos, es decir, de casi 27 millones de dólares, solo en combustible, uso de aeropuertos, pilotaje y seguros, sin incluir los costos de alojamiento, cuando fueron pertinentes, y de viáticos y gastos de representación.

Si estos otros gastos se tomaran en cuenta, la cifra podría duplicarse. Solo los viajes del Presidente al extranjero le cuestan al erario, exclusivamente en gastos de traslado, alrededor de 6,5 millones de bolivianos por año.

¿Es esta una inversión eficiente del Gobierno? No cabe duda de que el Presidente debe estar en contacto directo con la población y que debe asistir a reuniones con sus homólogos de otros países. Sin embargo, estas actividades deberían estar subordinadas a las necesidades del Estado y sometidas al escrutinio de las instituciones democráticas y la ciudadanía, y en ellas el Presidente debería representar a la nación en su conjunto y no solo a sí mismo.

No lo comprendieron así quienes en 2009 aprobaron la nueva Constitución, la cual flexibilizó la obligación que tenía el Presidente de pedir permiso a la Asamblea Legislativa para viajes mayores a cinco días, ampliando este lapso a 10 días, lo que en la práctica ha quitado al Parlamento toda posibilidad de considerar tales viajes. El peor yerro de la Constitución, sin embargo, fue otro: suspender la antigua obligación presidencial de presentar informe escrito de las actividades y los compromisos que realiza en cada una de sus salidas del país.

A consecuencia de estas carencias legales, y en especial a la incomprensión de Evo Morales sobre cuál es la conducta ética de un representante democrático, el Presidente ha realizado múltiples viajes de carácter partidario, como visitas a Chávez, Fidel y Maduro en Cuba y Venezuela, o reuniones con líderes de los movimientos sociales en distintas partes del mundo. Y, aún peor, ha usado recursos públicos para travesías de carácter personal, como sus visitas a países donde una universidad había decidido darle un "doctorado honoris causa", o su asistencia a los actos inaugurales de los grandes campeonatos de fútbol, su deporte preferido, como acaba de ocurrir con el Mundial de Rusia, pero antes ya había pasado con los mundiales de Brasil y Sudáfrica, y con la inauguración de la Copa América.

Cada vez que hace estos viajes personales, el Presidente inventa excusas, las cuales se disipan apenas Morales termina su periplo y retorna al país. Un ejemplo es la supuesta organización de un campeonato mundial juvenil en Bolivia, que se esgrimió en 2016 para justificar la asistencia del Presidente a la inauguración de la Copa América. No necesito decir que ese campeonato nunca estuvo en otro sitio que en la imaginación de la Cancillería boliviana. Lo mismo ocurrirá, podemos apostarlo, con los supuestos acuerdos que el Presidente ha firmado con Rusia en estos días. Ni siquiera los viajes que parecen más racionales (y este no es el caso) llegan a acuerdos que sean posteriormente verificables.

Los excesos en los viajes presidenciales serían más fáciles de fiscalizar (y, por tanto, de impedir) si el Presidente siguiera estando obligado a presentar a la Asamblea Legislativa informes escritos sobre los resultados de sus viajes al extranjero. Por esto debemos pensar en reponer esta sana costumbre democrática.

Samuel Doria Medina es presidente de Unidad Nacional.

FARMACORP ESTRENA SU CENTRO DE ALMACENAJE Y ABASTECIMIENTO DE MEDICAMENTOS

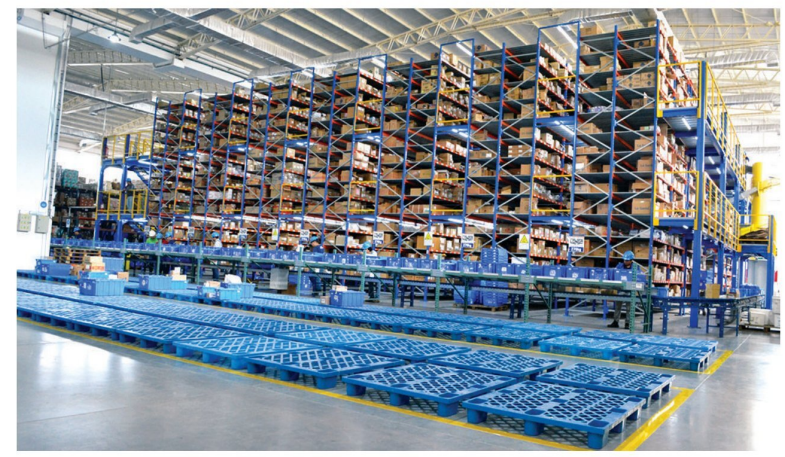

La cadena nacional de farmacias Farmacorp estrenó su centro de almacenaje y abastecimiento de medicamentos más moderno del país que está instalado en Santa Cruz.

El Centro de Distribución y Abastecimiento de Medicamentos (CEDIS) es el sistema propio e innovador de distribución que respeta las cadenas de control necesarias (cadena de frío controlado, alimentos), de acuerdo a la aplicación de las recomendaciones de la OMS y OPS sobre las buenas prácticas de farmacia; también, cuenta con una infraestructura tecnológica constituida por un sistema que se domina Best of Bread un sistema de información logística que se ensambla sobre módulos especializados.

Esta plataforma cuenta con módulos que permiten a la farmacia gestionar el punto de venta la atención al cliente, la cadena de suministro desde la planificación de la compra hasta el reabastecimiento del centro de distribución y tienda; y permite además gestión humana, financiera, comercial, promocional, entre otros aspectos, dando de esta forma el abastecimiento de medicamentos a los nueve departamentos.

El CEDIS cuenta con 3.000 m2 de almacenaje, 2.500 SKU (unidad de venta) de capacidad de almacenaje, más de 2.000 ubicaciones de picking, banda transportadora de tres niveles, control de temperatura en nave central y almacén refrigerado, convirtiéndose en el Centro de Distribución de medicamentos más grande y moderno del país.

Actualmente se cuenta con dos centros de abastecimiento de medicamentos, uno en la ciudad de Cochabamba, uno en Santa Cruz y próximamente inaugurará uno en la ciudad de La Paz, terminando de posicionar a Farmacorp como la principal y más grande cadena de Farmacias de Bolivia.

“Farmacorp tiene un compromiso serio con la población boliviana, y es el de velar por su salud. Esto implica mucho más que una transacción de compra y venta; significa mirar el proceso hacia atrás para tomar todas las medidas que sean necesarias para garantizar que los productos sean legalmente autorizados, enmarcados en uno de los pilares de RSE “Farmacorp es garantía” declaró Gabriel Crespo, Director de Marketing de Farmacorp.

Además añadió que todos los procesos de los Centros de Distribución están orientados a garantizar las mejores prácticas y el mejor manipuleo de la mercadería para cumplir con la promesa de Garantía.

Farmacorp es una organización cuya misión es contribuir a la salud, belleza y bienestar de la familia boliviana. Está presente en Santa Cruz, La Paz, Cochabamba, Tarija, Oruro, Chuquisaca y Beni. La firma provee más de 1.600 empleos directos y es una fuente laboral y centro de formación para cerca de 500 profesionales de Bioquímica y Farmacia.

INVITACIÓN El diario Página Siete invita a las empresas privadas y públicas, y organismos de cooperación internacional, que deseen publicar sus actividades en beneficio de sus clientes, sus logros alcanzados, lanzamiento de productos nuevos y servicios, ascensos de ejecutivos y de funcionarios, enviar información a: publicidadactividades@paginasiete.bo Telf: 2611712.

Tarifas Mundiales.

Vuela y olvídate del precio

Madrid
USD 879

AirEuropa SKYTEAM

Tarifa sin equipaje incluido
“ Este operador se encuentra bajo la regulación y fiscalización de la Autoridad de Regulación y Fiscalización de Telecomunicaciones y Transportes”.

Av. Cristóbal de Mendoza 230 - Santa Cruz
Telf: 800100320 ó con su agencia de viajes
Email.ventas.bolivia@air-europa.com

PERIODO DE VENTA: 14 – 28 DE JUNIO 2018
PERIODO DE VUELOS: 17/09/2018 AL 30/05/2019

Página SIETE
Gente y lugares
gente@paginasiete.bo

Un grupo de científicos peruanos clonará la alpaca

INNOVACIÓN Investigadores de la Universidad Nacional Mayor de San Marcos de Perú, la más antigua de América, trabaja en la creación de alpacas de alta calidad mediante la manipulación de embriones.

FOTOS: AFP

Fotografía tomada en Puno, Perú, uno de los departamentos que concentra la mayor porblación de alpacas. del vecino país.

Roberto Cortijo / Lima

La alpaca, un animal venerado por los pueblos prehispánicos de los Andes, es la estrella de un proyecto científico que busca clonarla para mejorar su carne baja en colesterol y su lana, apreciada en el mundo.

Un grupo de científicos de la Universidad Nacional Mayor de San Marcos de Perú, la más antigua de América, trabaja en este proyecto que pretende crear alpacas de alta calidad mediante la manipulación de embriones.

"Cada alpaca hembra tiene una sola cría en doce meses de gestación, pero al dividir un embrión en dos se tiene la posibilidad de tener dos crías en un año de excelente fibra y carne, para lo cual se emplea una madre originaria y otra de vientre de alquiler", explica a la AFP la bióloga Martha Valdivia, que lidera el proyecto.

La alpaca, la vicuña, la llama y el guanaco son los camélidos de los Andes. Debido a las caídas bruscas de temperaturas en zonas altoandinas, existe mucha mortalidad embrionaria.

Pero la alpaca era muy apreciada por los pueblos andinos prehispánicos porque era un animal doméstico dócil, a diferencia de la vicuña y el guanaco. Además, su lana es mejor que la de la llama. "La clonación permitirá que los criadores de alpaca mejoren la productividad tanto en cantidad como en calidad", precisa Valdivia.

El sistema consiste en tratar de simular en las alpacas un proceso natural que ocurre en los humanos, cuando hay gemelos. "Pero con el añadido de que este camélido representa mayor dificultad reproductiva que en el humano", explica esta especialista con 20 años de docencia universitaria.

"Nuestra finalidad es producir los primeros clones en tres años, lograr al menos en un primer momento dos clones. Este laboratorio está equipado para hacer toda la reproducción de alta complejidad y se pueda aplicar a la conservación de especies", sostiene.

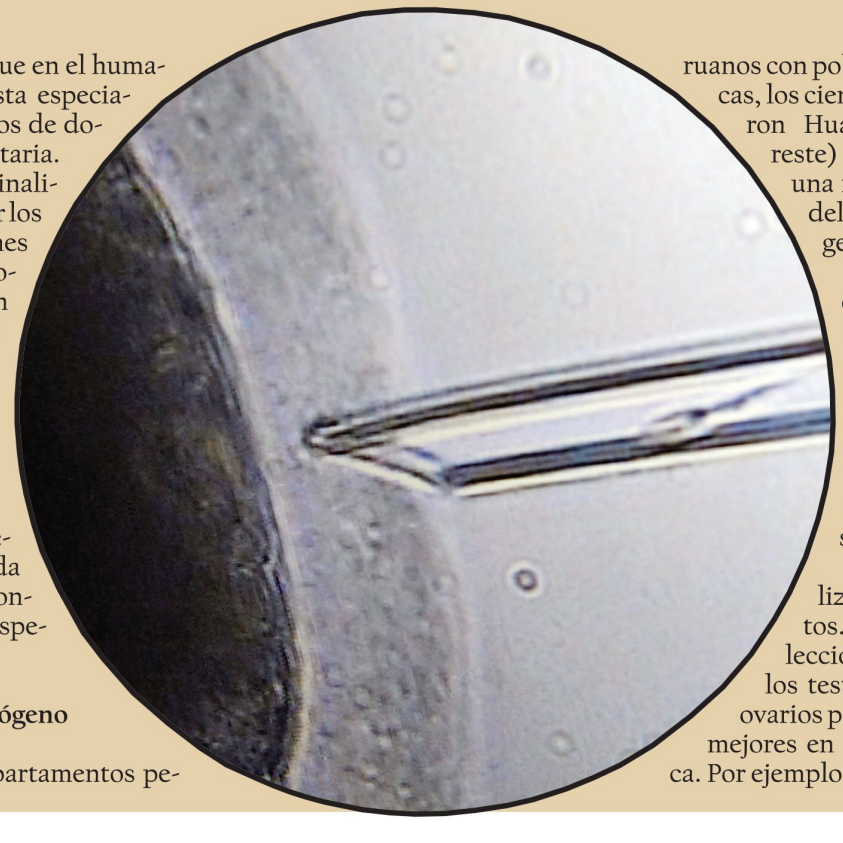

Células en nitrógeno líquido

De los 17 departamentos peruanos con población de alpacas, los científicos escogieron Huancavelica (sureste) porque tiene una mayor variedad del camélido y de genes.

También porque existe un matadero municipal tecnificado, adonde llegan a diario ejemplares para ser sacrificados para el consumo humano.

"Nosotros utilizamos los adultos. Se hace una selección de calidad de los testículos y de los ovarios para separar a los mejores en materia genética. Por ejemplo, si llegan nueve

La bióloga Martha Valdivia lidera el grupo de científicos de la Universidad de San Marcos, en Lima, que busca clonar a la alpaca.

El equipo desarrolla tecnología para establecer futuros protocolos para la inseminación de la alpaca.

El sistema consiste en tratar de simular en las alpacas un proceso natural que ocurre en los humanos, cuando hay gemelos.

o 10 se elige a los tres mejores para extraerles y realizar los estudios", dice Valdivia.

Los testículos y ovarios seleccionados son trasladados a la universidad en cámaras especiales para después en el laboratorio aislar sus espermatozoides. Tras un riguroso estudio, se escogen los de mayor calidad genética y se los congela y guarda en tanques de nitrógeno líquido para conservar las células en una vida suspendida.

Después, los guanacos

Perú es el primer productor de lana de alpaca del mundo, al albergar al 87% de la población global, seguido de Bolivia con el 9,5%. La producción anual es de 4.501 toneladas de fibra, según el ministerio de Agricultura.

"Se debe proteger a este camélido que es altamente valorado internacionalmente por su fibra y que beneficia a miles de alpaqueros directamente", agrega el ministerio.

Perú cuenta con unas 3,8 millones de cabezas de alpaca. Los departamentos sureños de Puno y Cusco concentran la mayor población, 1,5 millones y 545 mil, respectivamente. Les siguen Arequipa con 468 mil, Huancavelica (308 mil), Ayacucho (230 mil).

La carne de alpaca es muy apreciada por tener alto contenido nutritivo y ser saludable por su bajo contenido de colesterol. Es similar a otras carnes rojas, como las de vacuno y ovino, y se presta a innumerables preparaciones, lo que ha favorecido al auge gastronómico en Perú.

"Luego de clonar alpaca podríamos hacerlo con el guanaco, que está en peligro de extinción en Perú; la vicuña, cuya fibra es la de mejor calidad en el mundo; y las llamas, que es un camélido que los pobladores usan como animal de carga y para consumo de su carne", señala la experta.

Falta de recursos

Valdivia explica que debido a la falta de recursos de la Universidad de San Marcos para financiar el laboratorio, el equipo tuvo que postular a concursos de fondos públicos con fines científicos.

"Con el financiamiento de Innovate Perú, del Ministerio de la Producción, se logró adquirir equipo especial único en el mundo, pero aún falta financiamiento para los siguientes pasos", dice.

Hasta el momento se ha invertido un millón de soles (unos 306 mil dólares). "Nos faltaría otro millón de soles para los insumos y los materiales". (AFP)

"Cada alpaca hembra tiene una sola cría en doce meses de gestación, pero al dividir un embrión en dos se tiene la posibilidad de tener dos crías en un año de excelente fibra y carne, para lo cual se emplea una madre originaria y otra de vientre de alquiler".

Martha Valdivia. Bióloga

La alpaca es un camélido apreciado por su carne y lana.

Página SIETE
Miradas

miradas@paginasiete.bo EDITOR: FERNANDO CHÁVEZ V.

Tiene la estatura de un niño de cinco años y se desplaza sobre ruedas

El robot iPal interactúa con los más pequeños en China

TECNOLOGÍA Sus creadores estiman que puede ser como un compañero en casa, aunque aclaran que no creen que los robots puedan sustituir a los padres y profesores.

AFP / Shanghái

Habla dos idiomas, da clases de matemáticas, bromea e interactúa con los niños a través de una tableta electrónica en el pecho.

Es iPal, el robot concebido como "compañero" de los más pequeños de la casa. iPal es uno de los robots educativos presentados esta semana en el Salón de la electrónica de consumo (CES, por sus siglas en inglés) de Shanghái, gran simposio de la innovación tecnológica de Asia.

Tiene la estatura de un niño de cinco años, se desplaza sobre ruedas, está dotado de brazos articulados y lleva en el pecho una amplia tableta. Sus ojos están equipados con una tecnología de reconocimiento facial.

"La idea es que este robot se convierta en un compañero para los niños", explica Tingyu Huang, cofundador de AvatarMind Robot Technology, una empresa emergente nacida hace cuatro años y con sede en Nankin (este de China).

"Cuando el niño ve nuestro robot, lo considera un amigo, como otro niño de la familia", dice, y asegura que cumple más funciones que los aparatos inteligentes comercializados por el estadounidense Amazon o los gigantes tecnológicos chinos Alibaba y Baidu.

Este robot blanco, con ribete rosa o azul, permite, por ejemplo, a los padres hablar a distancia con su hijo o vigilarlo gracias a sensores que oyen y ven todo lo que sucede a su alrededor.

AFP

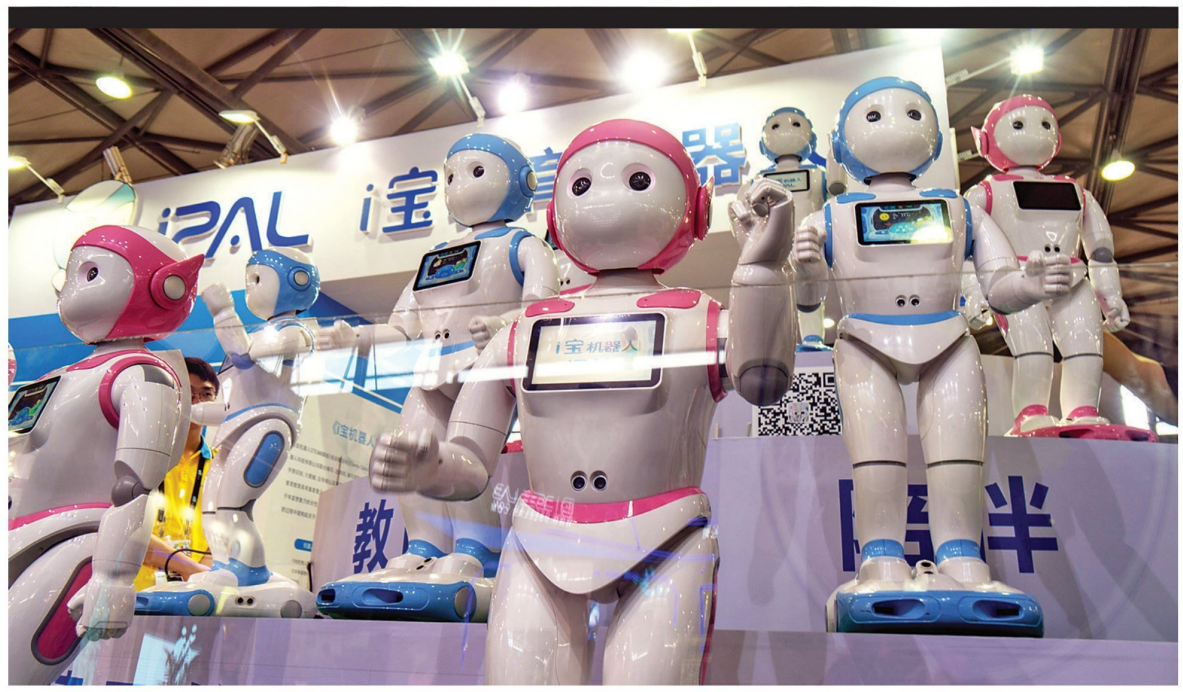

El iPal habla chino e inglés, da clases de matemática y cuenta chistes.

Para las parejas jóvenes que trabajan cuidar de sus hijos es complicado. Algunos se quedan con los abuelos o van a la guardería. Los creadores de iPal estiman que puede ser como un compañero en casa.

"No creo sin embargo que los robots puedan sustituir a los padres y profesores", matiza Huang. "Es un instrumento complementario para aliviar la carga. Los chinos son muy receptivos a las nuevas tecnologías. Las compañías promueven asistentes vocales, los consumidores están familiarizados con el concepto", comenta Hattie He, analista del gabinete Canalys.

China ha convertido la inteligencia artificial en una de las prioridades de su plan de desarrollo tecnológico Made in China 2025. El primer robot humanoide chino, capaz de mantener una conversación sencilla, fue presentado en 2017 en el salón de la electrónica de consumo de Las Vegas (Estados Unidos).

En el CES de Shanghái, junto a las tecnologías 5G o de realidad virtual, los vehículos autónomos y los objetos conectados, había una decena de robots iPals alineados en tres filas bailando al son de canciones populares chinas. El robot cuesta unos 9.000 yuanes (1.400 dólares) el modelo estándar y 2.000 dólares el de lujo.

Pobló las pampas argentinas y no padecía problemas respiratorios

Los secretos de la extinta vaca con cara de bulldog

EFE / Sídney

La vaca ñata (chata) con cara de bulldog, que pobló las pampas argentinas, no tenía problemas para respirar ni comer pese a su peculiar anatomía, según un estudio publicado ayer que vincula su extinción a la domesticación.

"La ñata era una raza taurina única entre el ganado debido a su hocico corto y su submordida, una anatomía que produce diferencias en la manera en que operan algunos de los mecanismos de la alimentación", dijo Laura Wilson, de la Universidad de Nueva Gales del Sur, en Australia, en un comunicado.

El estudio genético de restos de esta vaca, realizado por científicos australianos y suizos, y publicado en la revista Scientific Report, mostró que sus características faciales no le provocaban los problemas de respiración que padecen los bulldogs.

La investigación, que se apoyó en modelos informáticos, reveló que su rostro pequeño tampoco afectaba la forma en que la ñata masticaba sus alimentos, dado que experimentaba sólo un pequeño estrés en sus huesos craneales, según el comunicado.

Los expertos, entre ellos Marcelo Sánchez-Villagra, de la Universidad de Zurich, concluyeron que la extinción de la ñata no se debió a sus limitaciones físicas, sino que ésta coincidió con la intensificación de la industria ganadera en Argentina y la búsqueda de una raza óptima para la explotación.

"Menos razas son explotadas y muchas se extinguen. Esto sucede con muchas especies de animales domesticados, lo que resulta en un decrecimiento de la diversidad genética y morfológica en los animales cercanos a nosotros", dijo Sánchez-Villagra.

De animales

Hallan huellas de hace 541 millones de años

AFP / Tampa

Las huellas animales más antiguas conocidas hasta ahora, que datan de al menos 541 millones de años, han sido descubiertas en China.

No está claro exactamente a qué tipo de criatura corresponden las huellas, que se encuentran a sólo unos milímetros unas de otras formando dos hileras de marcas poco profundas impresas en piedra caliza.

"Este es considerado el primer registro de huella fósil animal", señala el informe en la revista estadounidense Science Advances. Las marcas se encontraron en la zona de las gargantas del río Yangtze, en el sur de China, y datan del período Ediacárico, de hace 541 millones a 635 millones de años.

"La roca que contiene el fósil ha sido muy bien datada entre 551 y 541 millones de años", dijo a AFP el autor del estudio, Zhe Chen, investigador de la Academia de Ciencias de China, en un correo electrónico.

"Las huellas anteriormente identificadas tienen entre 540 y 530 millones de años. Estos fósiles probablemente tengan hasta 10 millones de años más".

Desafortunadamente para los científicos, la criatura que produjo las huellas no murió cerca de ellas, con lo que no se encontró su fósil para ser estudiado.

Eso deja un misterio sobre qué tipo de animal es. "No sabemos exactamente qué animales dejaron estas huellas, sólo que deben haber sido bilateralmente simétricos porque tenían extremidades pares", dijo Chen.

AFP

Las primeras huellas dejadas por un animal en China.

Un mensaje suyo fue transmitido ayer hasta un agujero negro

Voz de Stephen Hawking viaja al espacio durante su funeral

HOMENAJE Las cenizas del famoso científico británico descansan ya en la Abadía de Westminster, en Londres, junto al matemático Newton y al naturalista Darwin.

Robin Millard / Londres

Un mensaje del astrofísico británico Stephen Hawking fue transmitido ayer hasta el agujero negro más cercano a la Tierra durante el entierro de sus cenizas, junto a la tumba de Isaac Newton, en la abadía de Westminster de Londres.

La composición con su famosa voz sintetizada y especialmente escrita para la ocasión fue transmitida al espacio desde una antena de la Estación de Cebreros, en el centro de España, por la Agencia Espacial Europea.

"Es un gesto hermoso y simbólico que crea un vínculo entre la presencia de nuestro padre en este planeta, su deseo de ir al espacio y la exploración del universo en su mente", dijo su hija Lucy Hawking.

Isaac Newton, el descubridor de la ley de la gravedad, fue enterrado en el gran templo londinense en 1727. Charles Darwin, el padre de la teoría de la evolución, fue sepultado detrás de Newton en 1882".

La última gran personalidad en ser enterrada en la abadía fue el actor Laurence Olivier, en 1989. Los últimos científicos cuyos restos ingresaron en el panteón fueron los físicos atómicos Ernest Rutherford, en 1937, y Joseph John Thomson, en 1940.

El premio Nobel de Física 2017, Kip Thorne, que trabajó con Hawking, el astronauta británico Tim Peake, el astrónomo Martin Rees, o el actor Benedict Cumberbatch, que interpretó al astrofísico en una película de televisión, pronunciaron discursos en la ceremonia.

Entre los asistentes estaban además el músico estadounidense Nile Rodgers y el líder del Partido Laborista, Jeremy Corbyn.

"Tan importante como Newton"

"La contribución de Stephen Hawking a la ciencia es tan importante como la de Isaac Newton u otras personas con las que está enterrado", dijo a la AFP Deborah Trevino, una estadounidense de 65 años que vino de Las Vegas para asistir al entierro. "Fue una persona extraordinaria", sentenció.

Alrededor de 1.000 miembros del público de más de 100 países asistieron al servicio, tras concurrir a un sorteo en el que participaron 25.000.

Los interesados tenían que dar su fecha de nacimiento, y los más agudos se dieron cuenta de que podían introducir cualquier día hasta el 31 de diciembre de 2038, abriendo la puerta a que lleguen invitados del futuro.

El mensaje de Hawking fue transmitido hacia "el agujero negro más cercano, 1A 0620-00, en un sistema binario con una estrella enana naranja bastante ordinaria", dijo la hija de Hawking.

Ese sistema se encuentra a casi 3.500 años luz de la Tierra, el tiempo que entardará en llegar el mensaje.

"Es un mensaje de paz y esperanza, sobre la unidad y la necesidad de que vivamos juntos en armonía en este planeta".

Hawking, que capturó la imaginación de millones de personas en todo el mundo, murió el 14 de marzo a los 76 años.

Impulsado al estrellato por su libro de 1988 *Una breve historia del tiempo*, que tuvo un inesperado éxito de ventas, el genio de Hawking conquistó admiradores mucho más allá del complicado mundo de la astrofísica. (AFP)

AFP

Flores junto a las cenizas del científico, ayer en Westminster.

Fuente de inspiración

Su muerte dio pie a una lluvia de homenajes, de la reina Isabel II a la NASA, que reflejaban su impacto como científico pero también como faro de esperanza para las personas afectadas por enfermedades degenerativas.

El servicio del viernes, al que asistieron familiares, amigos y colegas, celebró no sólo sus logros como científico, sino también su carácter y resistencia a la devastadora enfermedad.

"Estamos muy agradecidos a la abadía de Westminster por ofrecernos el privilegio de celebrar un servicio de acción de gracias a la extraordinaria vida de nuestro padre, y por haberle dado un distinguido lugar de reposo final", dijeron sus hijos Lucy, Robert y Tim.

Tres jóvenes que utilizan dispositivos de comunicación electrónica para hablar, al igual que Hawking, también estuvieron en la ceremonia de Westminster.

"Me inspiró a ser lo mejor que pueda ser y a no dejar que nada, incluyendo mi discapacidad, me detengan", dijo Jason Felce, de 20 años, que controla su equipo con el movimiento de los ojos.

La estudiante de teatro Rose Brown, de 20 años, fue atropellada por un conductor borracho en 2009. "Voy a ser actriz. Todo el que pone su mente al servicio de algo, lo consigue. Stephen Hawking lo demostró más que nadie", dijo.

La abadía de Westminster abrió al público sin cargo después del servicio para que la gente pueda presentar sus respetos ante su tumba.

Página SIETE
Culturas

culturas@paginasiete.bo EDITOR: MANUEL FILOMENO

Pedro Grossman

Pedro Grossman interpreta al personaje de la obra.

Pedro Grossman

Uno de los insectos extraños que forma parte de la obra.

El show de los insectos maravillosos se presentará mañana

Grossman cuestiona el papel del artista en un monólogo

● **OBRA** La obra, escrita por Grossman y Juan Pablo Piñeiro, fue presentada en tres Centros de Alto Rendimiento (CARE) en San Antonio, Max Paredes y Periférica.

Gabriela Alanoca C. / La Paz

Con un personaje que adopta aspectos culturales de cada lugar que conoce, el director, actor y productor Pedro Grossman cuestionará el papel del artista en la sociedad y sus relaciones interpersonales a través de Amadeo Ras Arfat, en el *Show de los insectos maravillosos*. Un monólogo se presentará mañana en el espacio cultural El Desnivel, Sánchez Lima #2282, a las 20:00.

Después de ocho años de haber dejado de lado los monólogos, Grossman vuelve a escena para presentar esta historia escrita por él y Juan Pablo Piñeiro. La trama gira alrededor de Amadeo, un hombre del espectáculo, un showman que luego de recorrer el mundo llega a La Paz para hacer una presentación de insectos extraños y excepcionales que recolectó durante su viaje.

"Este personaje es un pretexto para cuestionar el rol del artista. Amadeo Ras Arfatm representa a aquellos actores que atraviesan por diversas situaciones. En mi vida como actor ha pasado por varias cosas que se parecen a las de Amadeo", confesó el protagonista.

Pedro Grossman

El personaje Amadeo Ras Arfat, en una escena del monólogo.

La puesta en escena comprende de un diario de insectos que se muestra al público a través de un circuito cerrado, un video y música que fue realizada especialmente para la obra. Olobio Tutanka es un escarabajo goliat malgache; Akitsu Kashi Mushi, la libélula calígrafa; Los príncipes del jardín, Paco, Pacho y Pancho, un gusano, un grillo y un abejorro; y Sulamita Jezreel, una mantis del desierto de Neguev, son los insectos que acompañan al personaje a pasar un serie de complicaciones, que Grosman prefiere reservar hasta la presentación de la obra.

El monólogo fue creado hace aproximadamente dos años, pero por motivos económicos no pudo presentarse. No obstante, este año con el apoyo de la Fundación Solidaridad y Desarrollo Productivo y Sostenible (Solydes) del Gobierno Autónomo Municipal de La Paz se logró montar la puesta en escena con un equipo conformado por más de 10 artistas.

Desde hace dos semanas el monólogo fue presentado en tres Centros de Alto Rendimiento (CARE) de los macrodistristos Alto San Antonio, Maximiliano Paredes y Periférica, donde los jóvenes tuvieron la oportunidad de interactuar y debatir su punto de vista con el actor y director. "Fue interesante ver cómo reaccionaban los chicos que nunca habían visto este tipo de teatro debido a que en su mayoría están acostumbrados a ver el "teatro popular". Recibimos comentarios y preguntas de los jóvenes y posteriormente hicimos con los interesados talleres introductorios al teatro de dos días".

La obra, además de presentarse mañana, también se presentará el 21, 22 y 28 junio en El Desnivel. El costo de entrada es de 40 bolivianos. Mientras el 15 de julio se mostrará el monólogo en el Teatro NUNA. Posterior a ello, Grossman comentó que se pretende realizar una gira a nivel nacional.

Hoy en la Iglesia Luterana

El guitarrista Mauricio Lanza dará vida a 350 años de música

Página Siete / La Paz

El guitarrista clásico Mauricio Lanza presenta hoy "A una sola guitarra", un concierto en el que procura interpretar obras seleccionadas que abarcan 350 años de música. La Iglesia Luterana será el punto de encuentro esta noche a las 19:30.

"No tendré ningún ensamble conmigo, me presentaré a guitarra sola para interpretar obras que abarcan 350 años de música, desde el barroco hasta el post romanticismo", comenta, a tiempo de señalar que esta es su primera presentación del año y la única en La Paz bajo este repertorio, por el momento.

El concierto estará dividido en dos partes, en el que los asistentes podrán disfrutar en la primera etapa del concierto de las obras de Franz Schubert (1797 -1828), Johann Sebastian Bach (1685-1750) y otros compositores. Mientras en la segunda fase tocará temas de Manuel María Ponce (1882-1948), Agustín Barrios (1885-1944) y Mauro Giuliani (1791-1829).

"La primera parte del concierto tocaré obras que son originalmente hechas para guitarra, mientras la segunda faceta se caracterizará porque interpretaré obras transcritas de otros instrumentos para guitarra", aclaró Lanza.

Asimismo, mencionó que interpretará el *Tema variado y final* de Manuel María Ponce, con el que ganó este año el Primer Premio en el Concurso Nacional de Guitarra "Homenaje a Eduardo Caba". El costo de las entradas es de 50 bolivianos y las reservas se pueden hacer al 73209998.

Mauricio Lanza

El guitarrista clásico Mauricio Lanza en La Paz.

Contante y Sonante

Síndrome Kafka

Óscar García / La Paz

Han cambiado, cambian de tiempo en tiempo, los hobbies. Actividades, acciones, costumbres que desarrolan las gentes dando gusto a sus inclinaciones y a los gustos que suelen ser producto de profundas frustraciones o tan sólo el resultado de primigenias prohibiciones. Los hobbies se consolidan y puede llegar incluso el momento que se confundan con un oficio, con una profesión que más allá del aval académico se relaciona con eso de profesar. Con la pasión de profesar en la vida uno o más oficios. Está no muy bien visto en estos tiempos apasionarse por varios oficios. En el Renacimiento fue una virtud, muestra de genialidad y es probable que así haya ocurrido ante un momento y lugares precisos en que la curiosidad, la imaginación y la creatividad fueron como los motores de la sociedad.

Ahora la especialización es una norma. Saber poner únicamente tornillos en la pieza adecuada, saber hacer 12 escalas en una guitarra, combinando de manera lógica sus Alturas para lograr melodías aceptadas por grandes segmentos de la población del entorno, saber arreglar chapas de la clase que tiene como agarrador una bola, saber vender tarjetas para teléfonos inteligentes o saber, con un esfuerzo, cambiar focos. La especialización es un requisito, no hay para qué saber nada más que lo que se ha elegido para uno o en casos excepcionales, uno ha elegido para sí.

Ya se sabe que por lo general pasa de la primera forma aunque la ilusoria idea de las libertades de saber elegir sea el paraguas que protege a las gentes de lo cierto y verdadero. Raras veces se elige. Como el champú en el mercado, como la sopa de sobre, como tantas cosas. Se elige no por libertad sino por la eficacia de poner un producto en las mentes de las gentes. Así, las marcas se hacen objeto, la hoja de afeitar no se llama hoja de afeitar, el dentífrico no se llama dentífrico.

La especialización es cosa de orgullo. Da plata. Da prestigio. Da estabilidad. Da respeto. Da pena. Da flojera. Da ganas de ponerle un aribibi en las partes en las que cualquier irritante pudiera causar un ardor desmedido como si de la picadura de un millar de hormigas bala se tratase.

Un hobbie se puede confundir con una profesión cuando comienza a volverse una especie de especialización. Un día una persona despierta convertida en cualquier cosa. Diríamos que se trata de un síndrome ahora y aquí bautizado como el síndrome Kafka. Una persona despierta de pronto convertida en un oficiante de algo que fue por mucho tiempo sólo el objeto de sus deseos, de su más fuerte e importante deseo.

Más allá de su deseo genital, más allá de su deseo pasional, más allá de sus deseos materiales. Despierta una persona dedicada a la administración de empresas como especialidad, convertida en, digamos, escultora en chatarra. Entonces se levanta, se saca una foto a medio vestir, para atraer por supuesto a cientos de potenciales admiradores genuinos y a cientos más de admiradores que no se interesan tanto en la obra sino más bien en el lecho de la susodicha. Una vez que la foto ha sido expuesta aprovecha entonces para mostrar el producto de su nuevo oficio, una obra de escultura hecha con chatarra, con título misterioso, *La maja vestida de lata o la inmanencia de la mentira* y espera a que la reacción de sus miles de amistades que no se sabe si existen en realidad, la admiren y cumplan con la ansiada tarea de resolverle la ansiedad, la insatisfacción, la necesidad imperiosa de la aprobación colectiva. Cosas que irán a arreglar en última instancia, asuntos irrealizados en la niñez. La pelota que no hubo, la mascota que se ahogó, la batiniña horrible hecha a mano en una precaria casa de un pueblo a medio camino entre dos ciudades.

Como sería de esperar, las reacciones se multiplican con no menos palabras de admiración y aliento. Una artista ha nacido, dicen unos, es una genio dicen otros. Siempre dije que la licen iba a ser una capa, dicen sus amistades. La familia la elogia pero la juzga. Está perfecto, pero si te vas a quedar sin trabajo y plata, entonces es una chatarra tu chatarra, le dicen. Lo cierto es que su despertar es una metamorfosis de las muchas que estos días generosos en este generoso país nos brinda como gratas sorpresas en medio del hastío y el furor. Para ser cada día mejores en la multiplicidad de los engaños.

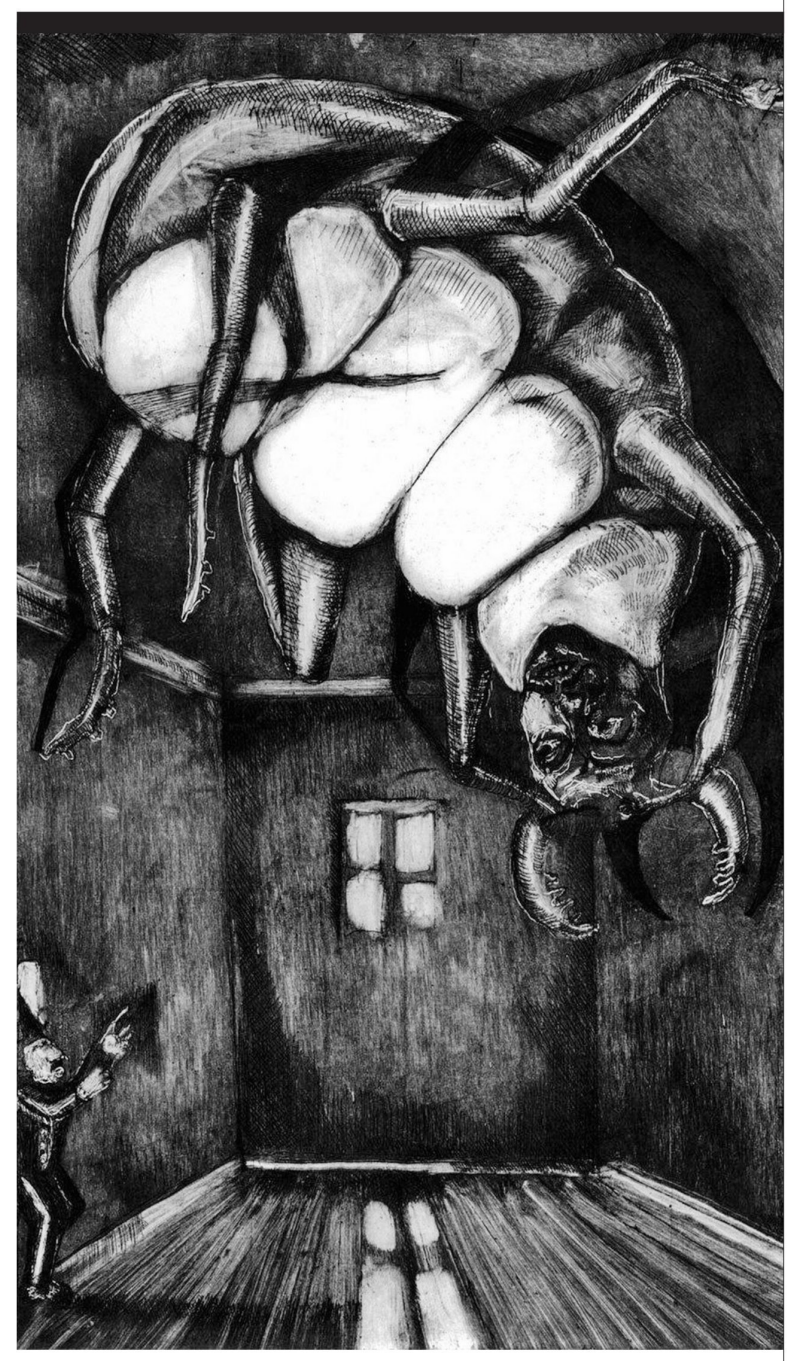

> “Un hobbie se puede confundir con una profesión cuando comienza a volverse una especie de especialización. Un día una persona despierta convertida en cualquier cosa”.

TELESCOPIO

Walkman Band en el Equinoccio

El grupo Walkman Band regresa al Equinoccio de Sopocachi para presentar lo mejor de su discografía, además de tocar temas de AC/DC, Queen y Led Zeppelin. Desde las 11:00. La entrada es a 30 bolivianos.

Payasos presentan “El arte de hacer reír”

El teatro municipal Modesta Sanjinés (Casa de la Cultura) es la sede del evento denominado *El arte de hace reír....* Un show de payasos que asegura arrancará risas. Hoy y mañana, desde las 16:00 y las 19:30.

Pepe Murillo en concierto

Con una nueva producción de temas nacionales y latinoamericanos, Pepe Murillo presenta el concierto denominado *Bolivia en mi corazón*. Esta noche en el Teatro Municipal. El show comienza a las 19:30.

Página SIETE
Seguridad
seguridad@paginasiete.bo EDITORA: DANIELA ROMERO LINARES

Correo del Sur

El bus de la empresa Unificado después del accidente de ayer.

Agencia Violeta

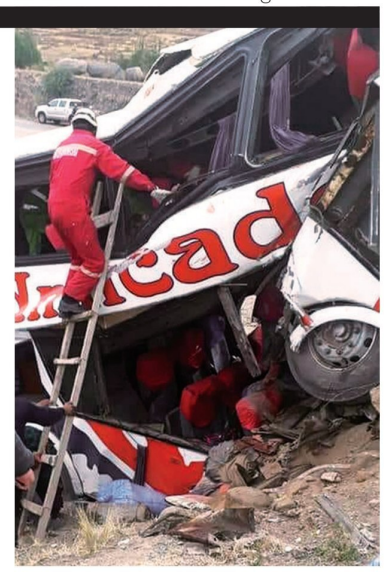

Un bombero intenta sacar a las personas heridas.

Un bus chocó contra una peña a la altura de la población de Yocalla

12 muertos en vía Cochabamba-Potosí por exceso de velocidad

ACCIDENTE El comandante departamental dijo que se maneja esa hipótesis después de algunas pericias en el lugar. 30 heridos fueron llevados al hospital Daniel Bracamonte.

Página Siete / La Paz

Un bus de la empresa Unificado chocó contra una peña la mañana de este viernes y dejó 12 personas muertas y al menos 30 heridas en la carretera Potosí-Cochabamba. Los heridos fueron trasladados al hospital Daniel Bracamonte, de la primera ciudad.

El comandante departamental de la Policía de Potosí, Vladimir Lazo, informó que de acuerdo con el informe preliminar el accidente ocurrió a las 8:30 cuando el bus se estrelló contra un peñasco en inmediaciones de la localidad de Yocalla.

"Tenemos dos fallecidos en el hospital, pero en el lugar del accidente hay siete muertos. Bomberos están intentando sacar a otras personas que están aprisionadas en el bus. Más de 30 heridos entre niños y personas mayores", informó el jefe policial a radio Compañera.

Minutos más tarde se confirmó que las personas muertas sumaban 12. "Ahora estamos trabajando efectivos de Tránsito junto con bomberos para sacar a los fallecidos de la flota que han quedado aprisionados producto del choque a una peña. Estamos hablando de una docena de fallecidos", manifestó después.

Los peritos del Organismo Operativo de Tránsito llegaron al lugar del accidente para comenzar con la investigación del choque. Los datos preliminares señalan, según informó Lazo, que la causa del hecho es el exceso de velocidad.

Por las imágenes que enviaron algunas agencias, el bus siniestrado avanzó de forma recta hacia la peña. El chofer no se dio cuenta que había que girar levemente a la izquierda, por lo que el choque fue frontal e incluso el motorizado se subió un poco a la peña por la velocidad en la que iba.

Las víctimas mortales iban en la parte delantera del bus, entre ellas el chofer. El impacto fue tan fuerte que los pasajeros quedaron aprisionados por los asientos.

Los pasajeros de otros vehículos que iban por la misma ruta bajaron a tratar de ayudar a los accidentados, los policías llegaron después. El motorizado quedó con serios daños en la parte delantera y del medio.

Lazo indicó que por la complejidad que representa el hecho aún no se ha levantado la nómina oficial de fallecidos y heridos. La pesquisa continúa.

Paola Barriga

Cuestionan la presencia de Prado en juicio de Kushner

ANF / La Paz

La abogada Paola Barriga señaló que no había ningún motivo ni razón para que la ministra de Planificación del Desarrollo, Mariana Prado, se presente a declarar como testigo en el Tribunal Séptimo de Sentencia porque ella no presenció la muerte de Andrea Aramayo ni conocía la relación entre la víctima y el acusado.

La ministra Prado testificó el jueves en favor de Kushner y contó que hace 15 años fue novia de éste. "Él no es una persona violenta, él nunca me ha maltratado (...) Yo creo en la inocencia del acusado", sostuvo.

La abogada de la familia de la fallecida sostuvo que presentará una querella contra la autoridad por el delito de falso testimonio.

Aramayo murió en agosto de 2015. Minutos antes tuvo una discusión con Kushner en la discoteca Mongo's. Según la investigación él salió primero y ella detrás de él. La joven murió después de ser arrollada por la vagoneta del acusado.

La defensa del detenido alega que la fallecida se aferró al vehículo, perdió el control, cayó al piso y el coche pasó por encima. No obstante, la parte acusadora sostiene que el atropello fue a propósito y lo acusó por feminicidio. De hecho, el juicio oral se desarrolla por ese delito.

Al respecto, Barriga dijo que la Ministra no presenció el hecho en 2015. Por eso durante la audiencia del juicio no describió ningún elemento objetivo y, por lo tanto, no tenía razón su presencia en el tribunal.

Freddy Barragán / Página Siete

El oficial detenido ayer está en celdas de la FELCC.

El 27 de mayo sustrajeron una vagoneta, documentos, uniformes y una laptop

Caen dos militares por robo de un coche y extorsión

Página Siete / La Paz

El director de la Fuerza Especial de Lucha Contra el Crimen (FELCC) de La Paz, Johnny Aguilera, informó que se detuvo a un militar y un soldado del Ejército, acusados por el robo de un vehículo y la extorsión de 12.000 bolivianos.

"El 27 de mayo en instalaciones de la Corporación de Seguro Social Militar (COSSMIL) se robaron una vagoneta con placa 1326-NFB, uniformes militares, una laptop, documentos y accesorios de uso personal", explicó el jefe policial en conferencia.

La persona que se presentó como víctima ante las autoridades es oficial del Ejército y el jueves recibió una llamada. Una voz anónima le pidió 12.000 bolivianos a cambio de la devolución de sus documentos y le avisaron que el punto de la entrega de dinero sea en las canchas de la avenida las Delicias.

Aguilera dijo que la División Propiedades de la FELCC realizó investigaciones en El Alto y La Paz y logró aprehender al soldado del Ejército Brian Alexander F. C., a quien se le encontró con los objetos robados.

Asimismo, fue detenido el oficial del Ejército Iván Alfredo S. A., fue quien sacó los objetos robados de COSSMIL. Este militar, según Aguilera, admitió que fue él quien sacó la vagoneta que pertenece a esa instancia y la abandonó en inmediaciones de su domicilio ubicado por la plaza La Paz de la ciudad de El Alto.

Ambas personas fueron presentadas ayer en las oficinas de la fuerza anticrimen y posteriormente fueron entregadas al Ministerio Público para su declaración informativa.

Pasaron tres semanas del hecho delictivo en las que no se tenía ningún dato sobre los sospechosos, pero la FELCC logró dar con los autores del robo.

Página Siete / La Paz

Se pretende presentarlo a la Policía para que sea implementado

Universitarios crean un software contra trata y tráfico de personas

INNOVACIÓN Cuatro estudiantes de la Universidad Católica terminaron el proyecto que consiste en identificar a las personas mediante el reconocimiento de rostros.

Cuatro estudiantes de la carrera de Telecomunicaciones de la Universidad Católica desarrollaron un software que permite reconocer rostros a través de patrones específicos con el fin de luchar contra la trata y tráfico.

El reconocimiento facial es una tecnología innovadora que actualmente es usada en otros países para el registro penitenciario y de delincuentes con prontuario. Esta es una opción para que se implemente en el país con el fin de identificar y dar con los tratantes de personas.

Con la base en el identikit que aún se usa en la Policía Boliviana, los estudiantes pretenden dar un brinco hacia la innovación.

Para que la detección del rostro sea más precisa se debe contar con varias fotografías en la base de datos de la persona que se busca. "Una vez que se capture la imagen, el programa detectará los rostros que encuentre en esa imagen para posteriormente empezar con la comparación de las fotografías almacenadas en la base de datos", señala un comunicado de prensa.

Según los datos del Ministerio de Justicia, en 2016 se reportaron 701 casos vinculados con trata y tráfico de personas. La Paz tuvo la mayoría de las causas abiertas: 389. El Ministerio Público reportó la misma cantidad de casos.

Esta cifra representa un incremento de 21% respecto al año 2015 cuando fueron reportados 558 casos. Del total, 494 fueron investigados mientras que 207 fueron rechazados.

Los sistemas de visión que se pretende tener en las computadoras que trabajen con el software ayudarán a realizar la búsqueda de personas desaparecidas o de los delincuentes. Este proceso es la codificación de imagen.

"Estos sistemas están basados en una base de datos que llegue a tener la Policía. En función a esa base de datos las imágenes serán comparadas por las cámaras registrando el mapeo de cada rostro", explica un resumen del proyecto.

La tecnología de reconocimiento facial funciona a partir de las comparaciones entre los atributos de la cara de la persona que se quiere identificar y los de millones de individuos con características similares contenidas en la base de datos.

"Para el ojo humano la detección de un rostro es una habilidad sencilla de realizar, pero para la visión de computadora es más complicada, por lo cual se realizó un algoritmo el cual ayuda a fraccionar, extraer y verificar la cara o rasgos faciales detectados en una imagen", sostienen los proyectistas.

Los estudiantes que crearon este software son Oswaldo Condori, Fabiola Kaune, Iver Arandia y Luis Gabriel Herrera.

Esta tecnología es la primera parte de un proyecto más completo que en un futuro se presente a la Policía Boliviana para que se implemente en beneficio de la población y para lograr la identificación de los tratantes de personas.

Universidad Católica

El proceso de identificación de las personas en la computadora.

Página SIETE
Sociedad
sociedad@paginasiete.bo / EDITORA: ANAHÍ CAZAS

Desconocen la existencia de una línea telefónica para pedir ayuda

Mujeres callan violencia por vergüenza, según encuesta

● ESTUDIO La investigación, que se realizó en diferentes municipios de Bolivia, revela además que un 79% de las mujeres no realizaron nada frente al acoso callejero.

Wara Arteaga / El Alto

La vergüenza, los hijos, el miedo y la dependencia económica son algunas de las razonas que obligan a las mujeres del país a callar y soportar la violencia, según los resultados de una investigación de la fundación Alianza Libres Sin Violencia. Se evidenció también que un 89% de las mujeres no conocen una línea telefónica para denunciar hechos de violencia.

La "Encuesta de percepción sobre la situación de violencia contra la mujer en Bolivia" de Ciudadanía/Conexión reveló varios datos. Por ejemplo, un 37,5% de las mujeres no denunciaron la violencia porque tenían vergüenza, seguido de este número, un 26% indicó que no cree que las instituciones la puedan ayudar, otro tanto tenía miedo de sufrir más agresiones de pareja. El estudio se realizó en varios municipios del país entre 2015 y 2017.

Cuando se les preguntó dónde acudió para denunciar, un 57%, dijo que no denunció y el resto indicó que acudió a los Servicios Legales Municipales (SLIM) en 11%, a la FELCV (13%) y a los familiares (10%). "Denunciar que una persona ha sido víctima de violencia es aún visto como algo malo para la familia", explicó Laura Crivelli, cooperante en CDC, Capacitación y Derechos Ciudadanos.

"Esta investigación fue grande. Se realizó en diferentes municipios, salimos con nuestros cuadernos a entrevistar a mujeres víctimas de violencia. Nos sentamos con ellas para ganar su confianza y para que se animen a contestar. La persona está en situación delicada, entonces hay que tener cuidado de no revictimizarla. Todos los encuestadores han sido personas con sensibilidad", explicó Crivelli.

"¿Por qué las mujeres aguantan la violencia?". La mayoría (32%) respondió que soportaron esa situación por los hijos, otras dijeron que por baja autoestima (19%) y el resto por miedo a la soledad, entre otros factores.

Ante la pregunta de por qué los hombres golpean a sus parejas, un 40% de las entrevistadas respondieron que es por culpa del consumo de bebidas alcohólicas, un 26% sostuvo que es por machismo, un 13% aseguró por celos y el resto alegó otros factores.

Archivo

Según la investigación, algunas mujeres soportaron la violencia por los hijos.

Captura Pantalla

¿A dónde acudió usted para quejarse ante la situación de violencia?	2015	2017
A ninguna parte	63.47%	57.55%
Familiares/padrinos/ compadres/ comadres	14.16%	10.85%
Amigos/ vecinos	0.91%	1.18%
Autoridades de la comunidad	2.51%	1.65%
Centro de salud	0.46%	0.24%
SLIM	6.39%	11.79%
Policía FELCV	11.87%	13.21%
Fiscalía	0.23%	3.54%

Fuente: CIUDADANÍA/CONEXIÓN, 2017

Uno de los cuadros del estudio que fue presentado ayer.

La responsable de la Escuela Municipal de Seguridad Ciudadana, María Gisbert, explicó que antes las mujeres acudían a la FELCV para "buscar a alguien que llame la atención (a su esposo) para volver y reconciliarse. Después de eso en algunos casos los hombres mejoraban y otros se mostraban más violentos. Ahora, con la nueva ley, de alguna forma, provocó que la gente ya no vaya a la FELCV, por temor al proceso", dijo.

La encuesta también mostró que un 53% de las mujeres consideran que el hombre tiene la responsabilidad de controlar el buen comportamiento de las mujeres. "La violencia está naturalizada en las parejas jóvenes e incluso desde las mujeres (se escucha decir) 'no me controla, me cuida, no es malo, sólo que no le caen mis amigos'. Entonces, estamos justificando el comportamiento machista", explicó Gisbert. Agregó que la misma sociedad refuerza la actitud machista de los hombres.

Otro de los datos más reveladores y alarmantes de la investigación es que un 35% de las entrevistadas indicaron que los hombres deben decidir sobre el uso de anticonceptivos. Este número creció con respecto a 2015, cuando un 24% opinaba lo mismo.

La investigación también reveló que un 16% de las encuestadas indicaron que tenían relaciones sexuales con su pareja, aunque no lo deseen por miedo a sufrir violencia. Un 26% sostuvo que pasa por esto para complacer a su pareja.

En otra de las preguntas sobre el acoso callejero, un 79% de las personas no hicieron nada ante esa situación. "Cuando alguien silba en la calle, se piensa que es un halago y se identificó esa actitud desde los más jóvenes", dijo la funcionaria edil. Crivelli dijo que además se presentó un informe sobre la aplicación de la Ley 348. "Son datos que nos permitirán identificar las dificultades y como Red contra la violencia, podremos trabajar en eso", dijo. El informe fue presentado ayer en El Alto ante diferentes instituciones, como la comunidad LGBT, Defensoría del Pueblo, los SLIM, FELCV y universidades.

Universidad Salesiana

Estudiantes compiten en segundo torneo de robótica

Página Siete /La Paz

Jóvenes y amantes de la tecnología se reunirán en el segundo torneo de robótica. El encuentro, que convocará a cientos de estudiantes de unidades educativas, institutos y universidades de Bolivia para competir y exponer sus trabajos, se desarrollará en el campus de la Universidad Salesiana de Bolivia (USB).

El encuentro es organizado por la USB y cuenta con el auspicio de la empresa TICNIC (Creando mentes del mañana). La actividad tiene como objetivo formar y capacitar profesionalmente tanto en áreas de software y hardware a todas las personas interesada en la tecnología como en especializaciones a estudiantes y docentes del sistema educativo.

"La base fundamental del TICNIC es la educación, es decir que todo lo que la empresa hace gira alrededor de la educación. De esa manera se brinda y ofrece capacitaciones profesionales sobre tecnologías y cómo usarlas con el fin de 'mejorar' el sistema educativo", indica la nota de prensa de los organizadores.

TICNIC tiene la misión de formar, capacitar y construir tecnología tanto en software como en hardware. Desde su creación se destacó en la construcción de una serie de herramientas tecnológicas para la educación.

De acuerdo con el docente Mario Álvarez, este tipo de encuentros de aplicación tecnológica fomenta la creación de sistemas mecatrónicos de propósito específico, que permite desarrollar mayores habilidades en los futuros profesionales.

Archivo / Página Siete

El torneo se realizará en la Universidad Salesiana.

La víctima es una niña de tres años

El SEDES reporta la tercera muerte por influenza en La Paz

TRATAMIENTO Los representantes de Salud pidieron a la población acudir al hospital para que se realice un diagnóstico adecuado.

Página Siete / La Paz

Foto: Archivo / Página Siete

Autoridades recomiendan acudir a los centros de Salud.

Una niña es la tercera víctima de la influenza tipo B en el departamento de La Paz, informó ayer la jefa de la Unidad de Epidemiología del Servicio Departamental de Salud (SEDES), Alejandra Salas.

"La tercera muerte asociada a un caso de influenza tipo B en el departamento de La Paz se trata de una niña de tres años de edad. Ella estaba internada en el Hospital Materno Infantil", indicó la especialista del área.

Según Salas, la pequeña murió el pasado 9 de junio. La experta explicó que la menor ingresó a ese nosocomio el 1 de junio con diagnóstico de choque hipovolémico y gastroenteritis con deshidratación severa. Luego de su deceso, se realizó pruebas de laboratorio y también se confirmó la influenza. Explicó, además, que la niña llegó al hospital con la enfermedad avanzada, pues había recibido tratamiento casero en su casa, lo que provocó la complicación de la enfermedad.

La responsable del SEDES pidió a la población acudir a los centros de Salud para vacunarse contra la influenza, en especial las mujeres embarazadas, niños menores de dos años, adultos mayores y personas con alguna enfermedad de base.

Salas recomendó acudir a los centros de salud cuando se presenten síntomas de influenza para recibir el diagnóstico adecuado, el tratamiento oportuno y así evitar complicaciones.

El 23 de mayo, las autoridades de Salud confirmaron la muerte de la primera víctima de la influenza en La Paz. Fue una niña de dos meses, quien falleció el 15 de mayo en Viacha.

La menor fue trasladada a un nosocomio el 10 de mayo porque ya estaba en malas condiciones y se pensó que no era un caso de influenza. El 11 de mayo se le tomó la muestra para los exámenes respectivos y empezó el tratamiento contra este mal, pero falleció.

El 4 de junio pasado se registró la segunda víctima de influenza. Se trata de un bebé de nueve meses que contrajo la enfermedad de influenza tipo B en La Paz.

En la ocasión, Salas indicó que el bebé de nueve meses, al igual que en el primer caso, tenía otros problemas neumológicos que se asociaron a la influenza tipo B. "Es decir que la influenza complicó su salud", precisó.

De acuerdo con datos del SEDES, el caso se registró una semana antes del fallecimiento. Después de conocer este reporte, se realizó un bloqueo de transmisión entre la familia.

Según el ministro de Salud, Rodolfo Rocabado, en Bolivia se confirmaron, hasta el jueves, 26 casos de influenza. Señaló que la cobertura de vacunación es apenas del 32% y pidió a la población asistir a los centros de salud.

UPEA: en un mensaje propuso echar lavandina a policías

Arrestan a joven por un chat de WhatsApp

ERBOL / La Paz

Un estudiante de la Universidad Pública de El Alto (UPEA) fue arrestado por la Policía, debido a que compartió en WhatsApp un mensaje con el cual propuso echar con lavandina a los efectivos del orden durante las movilizaciones por presupuesto, informó el abogado Ricardo Maldonado.

El joven, estudiante de cuarto año de Derecho, escribió en la red social: "Compañeros propongo arrojar mañana lavandina con poca agua, así para que sus verde olivos se destiñan, eso no mata ni hiere, sólo daños en su ropa de los pacos, sus uniformes quedarán medio blancos".

El mensaje se hizo viral en redes sociales. Según el abogado Maldonado, que representa a la UPEA, la Policía ejecutó una acción directa y capturó al estudiante en inmediaciones del Palacio Consistorial de La Paz.

El jurista lamentó que con su arresto se criminaliza la protesta y el derecho a la libre opinión.

Al momento de este reporte, el abogado señaló que estaba esperando que el universitario cumpla ocho horas de arresto y sea liberado, o de lo contrario presentará una acción de libertad.

Un chofer y un universitario de la UPEA fueron liberados este viernes con medidas sustitutivas, luego de ser implicados en irregularidades y agresiones a policías durante las protestas.

"Pueden ejercer su defensa en libertad, además presentación periódica (en la Fiscalía) y un garante personal", informó el abogado Edwin Campos.

COMUNICADO

Banco BISA S.A., comunica a sus clientes y usuarios el cierre definitivo de su Cajero Automático "Monje Campero" ubicado en la Av. 16 de Julio N° 1495, Zona Central, a partir del día lunes 25 de junio del presente año.

Para su comodidad, los Cajeros Automáticos más cercanos son:

- **ATM Agencia Prado I:** Av. 16 de Julio Nº 1628.
- **ATM Agencia Loayza:** Calle Ramón Loayza Nº 178.
- **ATM Bicentenario:** Av. Villazón Nº 1957, Edif. Viveros (Plaza Bicentenario).

Agradecemos su atención.

La Paz, junio de 2018

banco bisa
simplificando tu vida

Comunicado tigo

TELECEL S.A. comunica a sus usuarios y público en general que, a partir del **18 de junio de 2018,** estará disponible la oferta "PAQUETIGOS TIGO SHOP" de acuerdo al siguiente detalle:

Precio (Bs)	MB	WhatsApp Ilimitado	Vigencia MB	Vigencia WhatsApp
2,9	90	Si	Hasta las 05:59 del día después de la compra	Hasta las 23:59 del día de la compra
5,9	250	Si	Hasta las 05:59 del día después de la compra	Hasta las 23:59 del día después de la compra

Oferta válida a nivel nacional, desde el 18 de junio al 17 de agosto de 2018, para usuarios Tigo Pre Pago, Tigo Pre Pago 2, Factura Fija, Factura Fija Fácil, Smart Mixto, excepto Plan Pre Pago Solidario.
Los paquetigos no tienen una cantidad máxima de compra.
Los megabytes (MB) no consumidos durante su vigencia acumulan por 2 meses y podrán ser adquiridos cuando el usuario compre un paquete con la misma vigencia.
Si el usuario navega antes de haber recibido el mensaje de texto de confirmación de la compra se le cobrará Bs 0,15.- por MB transferido. Si finaliza la vigencia del paquetigo o consume la totalidad de los MB y el usuario no cuenta con un plan o paquetigo vigente y continúa navegando, los MB adicionales tendrán un costo de Bs 0,15 c/u.
La velocidad mínima esperada y el valor del fraccionamiento de volumen de datos son igual a la de cualquier paquetigo.
WhatsApp Ilimitado no incluye llamadas ni videollamadas a través de la aplicación.
Medios de compra:
•**A través de Tigo Shop:** En el menú principal de la aplicación Tigo Shop debe seleccionar la opción "Internet", luego selecciona el paquetigo elegido y la opción "Comprar". El usuario debe contar con el saldo suficiente para la compra del paquetigo elegido. Se mantienen todas las características para el uso de la aplicación Tigo Shop. Si el usuario aún no cuenta con la aplicación puede descargarla desde la tienda para aplicaciones Google Play o desde la tienda App Store.
•**A través de SMS:** El usuario podrá adquirir estos paquetes respondiendo SI (mayúsculas o minúsculas) al SMS con la oferta que le llegue a través del corto 2262.
Para cualquier consulta ingresar a www.tigo.com.bo o llamar al *3333.

ATT Autoridad de Regulación y Fiscalización de Telecomunicaciones y Transportes
Esta empresa está regulada y fiscalizada por la ATT

Página SIETE
www.paginasiete.bo
AGENCIAS
Zona Sur
Calle 9, Nro. 6 Achumani
(591) 2611700
Zona Central
Calle Mercado (entre Loayza y Colón) S/N
(591) 2-2611761
El Alto
Avenida Franco Valle, calle 1 Galería Cristian, local #6 (lado ex-COTEL)
(591) 2-2611752

El rector aceptó, a través de una carta, la invitación al diálogo del Gobierno

Universitarios de la UPEA se disculpan de los policías

● MOVILIZACIÓN La universidad alteña mantiene sus medidas de presión en la sede de Gobierno. Marcharon ayer con globos blancos y carteles con mensajes de paz.

Laura Maldonado / La Paz

Luego de los ataques a los efectivos policiales con bombas molotov, los estudiantes de la Universidad Pública de El Alto (UPEA) pidieron ayer disculpas a los uniformados del verde olivo, a través de diferentes mensajes de paz, durante las movilizaciones que protagonizaron en la sede de Gobierno por mayor presupuesto. El rectorado aceptó además reanudar el diálogo convocado por el Legislativo.

Desde las 10:00 hasta aproximadamente 15:00, los estudiantes tomaron las principales calles del centro paceño en demanda de la modificación de la Ley 195 de Coparticipación Tributaria y por el incremento de presupuesto. Sus protestas provocaron congestionamiento vehicular y malestar de la población.

Con el objetivo de contrarrestar la imagen violenta de ayer, para esta movilización los estudiantes marcharon con globos blancos en las manos, otros cubrieron de blanco paraguas y algunos optaron por agarrar carteles con mensajes de paz. Los universitarios se dispersaron en las calles aledañas a la plaza Murillo.

"¡Ya no queremos violencia!", "¡queremos paz!" y "queremos presupuesto", gritaban estos estribillos los universitarios, mientras se acercaban a kilómetro cero.

Los estudiantes de la carrera de Psicología se vistieron de blanco para expresar "paz". Cuando llegaron a la esquina de las calles Ballivián y Colón, uno de los lugares donde atacaron a los uniformados con bombas molotov, los universitarios se acercaron al contingente policial que protegía la plaza Murillo.

"Abrazos, abrazos a nuestros hermanos policías", dijeron los estudiantes al acercarse a los policías, mientras trataban de darles la mano y abrazos.

"Lo que estamos haciendo es pedirnos disculpas de ellos (policías), después de la violencia que ocurrió ayer (el jueves), no queremos más enfrentamientos, queremos paz y diálogo con nuestras autoridades, para solucionar el tema del presupuesto, por el cual mantendremos nuestras movilizaciones, pero ya pacíficas", dijo uno de los estudiantes de la carrera de Psicología que lideraba la protesta, Airton Marcos Cori.

Freddy Barragán/ Página Siete

Los estudiantes se acercan a los policías para pedir disculpas, ayer en la mañana.

Freddy Barragán / Página Siete

Los universitarios marcharon con globos blancos, ayer.

La presencia de un universitario vestido de mimo color blanco también sorprendió a los policías, ya que el mismo se acercó a ofrecerles un abrazo. "No podemos quedar indiferentes ante la sociedad, todos merecemos respeto", dijo Cori.

De esa manera, la marcha recorrió las calles aledañas y sólo se escuchó la explosión de petardos.

El jueves, los estudiantes atacaron a los policías con bombas molotov. Este hecho dejó un saldo de cinco policías heridos, uno de ellos de gravedad. El Gobierno, a través del viceministro de Régimen Interior, José Quiroga, anunció la captura de un vehículo oficial de la UPEA con artefactos explosivos de alta peligrosidad. Se informó además que 11 universitarios fueron aprehendidos y conducidos a la Fuerza Especial de Lucha Contra el Crimen (FELCC).

Nueve fueron liberados la mañana de ayer. Un estudiante de Ingeniería Electrónica de 17 años de edad y el conductor del vehículo capturado recibieron medidas sustitutivas, según su abogado.

Ayer en la mañana, el rector de esa universidad alteña, Ricardo Nogales, pidió al Gobierno reinstalar el diálogo. "Solicitamos el reinicio del diálogo suspendido, por lo que pedimos que se nos haga una propuesta económica que sea racionalmente sostenible en el tiempo para la UPEA", respondió en una misiva Nogales. "Agradeceremos a su autoridad indicar lugar, fecha y hora para reanudar el diálogo", dice la misiva.

Anoche, el presidente de la Cámara de Senadores, José Alberto Gonzales, envió una carta de respuesta al rector de la UPEA en la que señala que el Legislativo y el Ejecutivo están dispuestos a reanudar el diálogo previo a la suspensión de las violentas movilizaciones.

Solicitan diálogo

Repudian las acciones violentas de la UPEA

Página Siete / La Paz

Diferentes organizaciones e instituciones se pronunciaron ayer para repudiar las acciones violentas que tomaron los estudiantes de la Universidad Pública de El Alto (UPEA) contra los policías el jueves pasado, cuando usaron bombas molotov. Este hecho dejó cinco policías heridos.

"Lamentamos mucho este accionar, criticamos la violencia con la que se manejaron algunos universitarios, que si bien ejercieron su derecho a la protesta, incurrieron en hechos sancionables que desvirtúan el objetivo de sus movilizaciones", condenó la delegada de la Defensoría de La Paz, Teresa Subieta. Indicó que abogará y defenderá al igual que a otros sectores a los efectivos del verde olivo, porque son parte de la sociedad.

Asimismo, la Confederación de Mujeres Originarias, Indígenas y Campesinas "Bartolina Sisa" reprochó también la actitud de los universitarios. "Estos actos sólo buscan más violencia. Las mujeres campesinas somos de la cultura de la paz. Exigimos respeto a nuestros derechos de vivir en tranquilidad, en paz", sostuvo la principal representante, Segundina Flores

De la misma forma, la Federación Universitaria Local (FUL) de la Universidad Mayor de San Andrés (UMSA) rechazó "los fuertes enfrentamientos entre ambas partes". "Condenamos los actos de violencia protagonizados tanto de los compañeros de la UPEA como de la Policía Boliviana", dice una nota de pronunciamiento.

Freddy Barragán/ Página Siete

Estudiantes protestan en el centro paceño, el jueves.

COMUNICADO

Nuevatel PCS de Bolivia S.A. comunica a sus usuarios/as y público en general que, siguiendo su política de constantes mejoras de calidad del servicio, realizará trabajos de mantenimiento en su red de telecomunicaciones, de acuerdo al siguiente detalle:

El **23, 24, 25 y 26 de junio de 2018**, se ha previsto un corte de 6 (seis) horas y 30 (treinta) minutos de duración para cada día, en la ventana de mantenimiento de hrs. 00:00 a 06:30, los cuales afectarán al servicio Móvil, Acceso Público, Larga Distancia y Acceso a Internet mediante GPRS/EDGE, HSDPA/HSPA+ y LTE; en las zonas San Antonio Tranca, Villa Copacabana, Belén y Villa Venezuela de la ciudad de Potosí.

Se recuerda que cualquier consulta o duda puede ser dirigida al número gratuito de atención al cliente 800-14-1414.

Nuevatel S.A. agradece su comprensión.

VIVA

Los FORAJAS estamos de luto: falleció la mamá de nuestra querida amiga Roxana Aranibar,

Sra. Irma Del Alcazar vda. de Aranibar

(Q.D.D.G.)

Hacemos llegar a nuestros amigos Roquito, Peter, Paolita, Carla y Roxana, nuestro abrazo en estos momentos de dolor.

La Paz, 15 de junio de 2018

223427

COMUNICADO

Nuevatel PCS de Bolivia S.A. comunica a sus usuarios/as y público en general que, siguiendo su política de constantes mejoras de calidad del servicio, realizará trabajos de mantenimiento en su red de telecomunicaciones, de acuerdo al siguiente detalle:

El **25 y 26 de junio de 2018**, se ha previsto un corte de 5 (cinco) horas de duración para cada día, en la ventana de mantenimiento de hrs. 00:00 a 05:00, los cuales afectarán al servicio Móvil, Acceso Público, Larga Distancia y Acceso a Internet mediante GPRS/EDGE; en las zonas Tembladerani, Cotahuma, Ernesto Tórrez y en inmediaciones del Supermercado KETAL Calacoto de la ciudad de La Paz.

Se recuerda que cualquier consulta o duda puede ser dirigida al número gratuito de atención al cliente 800-14-1414.

Nuevatel S.A. agradece su comprensión.

VIVA

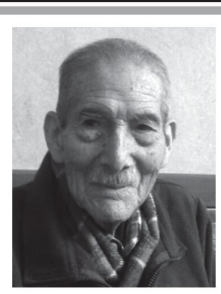

"Como los ángeles te vas volando hacia la eternidad, para reunirte con Dios y tus seres amados, es por ti que ahora los pájaros trinan, los árboles lucen increíbles con el viento que los mece y en honor a la libertad, hoy cantamos tú despedida hasta siempre amado papito."

Dr. Juan Rocha Medina

(Q.D.D.G.)

Antonio, Mariel, Milenka, Mabel, Valeria, hijos; Fernando, hijo político; Jorge, hermano; Gabriel, Camila, Miguel, Soraya, nietos; primos, sobrinos y demás familia invitan a la velación que se realiza en la sala "Eternidad" de la Casa de Funerales Santa María (Av. Busch N° 1209 esq. Guatemala), la misa de cuerpo presente se efectuará el día sábado 16 junio a hrs. 10:00 en la misma sala y posterior traslado de sus restos mortales al Cementerio Jardín Sector "Azucenas".

Su asistencia comprometerá la eterna gratitud de la familia doliente.

La Paz, junio de 2018

KANTUTANI
SALAS DE VELACION SANTA MARIA

223429

"alegrémonos porque ha vuelto a la casa del Padre todopoderoso, un hijo que fue ejemplo de luz, paz y verdad dejando enseñanzas de infinito amor, amor por siempre en nuestro corazones, como ejemplo de esposo, padre, hermano, abuelito y amigo."

Sr. Eusebio Chambi Villazante

(Q.E.P.D.)

Maria Huanca de Chambi, esposa; Elsa y Osvaldo Chambi Huanca, hijos; Maruja Arratia, hija política; Juana Chambi, Francisco Chambi (+), Celestino Chambi (+), Victor Chambi, hermanos; Rodrigo, Tatiana, Danitza, Eduardo, Maria de los Ángeles, Sariah, Roció, nietos; Cristal, Maria Jose, bisnietos; Franz Alarcón, nieto político y demás familiares invitan a la Policía Nacional, Jubilados y Rentistas, amigos, familiares, tíos, primos y hermanos de la Iglesia de Jesucristo de los Santos Últimos Días al Culto Religioso que se oficiara el dia de hoy sábado 16 a horas 15:00 en la sala "Concordia" de la Casa de Funerales Santa Maria, ubicada en la av. Busch esq. Brasil N°1319 Zona Miraflores y posterior traslado de sus restos Mortales al Cementerio Jardín sector "Lirios".

Su asistencia comprometerá la eterna gratitud de la familia doliente.

La Paz, junio de 2018

KANTUTANI
SALAS DE VELACION SANTA MARIA

223459

Con la fe puesta en nuestro Señor Jesucristo, ha sido llamado a su presencia el que en vida fue: ejemplar padre, cariñoso y amado abuelito.

Sr. Rene Gutiérrez Vilaseca

(Q.E.P.D.)

Mirna Gloria Pacello de Gutiérrez, esposa; Myrna Verónica Gutiérrez Pacello, hija; Walter Soria Galvarro Gutiérrez y Blanca Wischart Gutiérrez, hermanos; Mauricio Valdivieso Gutiérrez, nieto; Roció Wischart, Leslie Santacruz Wischart, Edson Rodo Baspineiro, Vladimir Gutiérrez Ramírez, Evelin Soria Galvarro y Eva Soria Galvarro, sobrinos y demás familiares invitan al Colegio de Abogados, Tribunal Departamental de Justicia, Facultad de Derecho y personas que lo conocieron en vida a la misa de cuerpo presente que se oficiara el día de hoy sábado 16 a horas 14:00 en la sala "Génesis" de la Casa de Funerales Santa María Ubicado en la av. Busch esq. Brasil N°1319 Zona Miraflores y posterior traslado de sus restos mortales al Cementerio Jardín Sector "Mirador".

Su asistencia comprometerá la eterna gratitud de la familia doliente.

La Paz, junio de 2018

KANTUTANI
SALAS DE VELACION SANTA MARIA

223458

La alegría de tu espíritu seguirá siempre con nosotros. Cada risa, cada sonrisa seguirá latiendo en nuestros corazones y el recuerdo de tu vida alegre nos seguirá regocijando. Ahora Dios y tu mamita te reciben con amor, el mismo que tú nos diste.
Incomparable papá, abuelo y esposo.
Te vamos a extrañar, descansa en paz Willy.
La familia del que en vida fue:

WILLIAMS RAÚL RAMÍREZ CALDERÓN (Willy)

Agradece las muestras de solidaridad e invitan a la misa de 8 días que se oficiará el día de hoy sábado 16 a hrs. 16:00 en la Parroquia "Flor del Carmelo", Av. Tejada Sorzano N° 912.

La Paz junio del 2018

funeraria INMACULADA

223436

La bendición más grande que hemos recibido del Señor es haber sido parte de ti y haber gozado de tu niñez, amor y cariño que perdurarán por el resto de nuestras vidas, hasta que nos volvamos a encontrar hijita mia.
Estimada es a los ojos de Jehová la muerte de sus santos, su hija. (Salmos 116:15)

Srta. CAMILA ARIANA ZUAZO LOPEZ

(Q.D.D.G.)

Wilzon Zuazo y Silvia López, padres; Alexia y Gabriel, hermanos; Jhonny López, Ángel Zuazo, María Mendoza, Teresa Mérida, abuelos; tíos, primos y demás familiares, invitan a la misa de cuerpo presente a celebrarse el día de hoy sábado 16 a horas 10:00 en el Complejo Velatorio Inmaculada, salón "Celestial" tercer piso, Av. Busch No. 1321 y posterior traslado de sus restos mortales al Parque Cementerio Celestial, sector Jehudiel, Obrajes.

Favor que comprometerá la gratitud de la familia doliente.

La Paz, junio de 2018

funeraria INMACULADA

223434

Verificarán que sólo se vendan las 85 marcas registradas

Alcaldía controlará venta de salchichas

Página Siete / La Paz

La Alcaldía controlará, a través de la Intendencia, que para la fiesta de San Juan sólo se comercialicen salchichas de 85 marcas autorizadas por el Servicio Nacional de Sanidad Agropecuaria de Inocuidad Alimentaria (Senasag), informó la intendenta Velma Vargas.

"Hay un listado aprobado por el Senasag de 85 marcas para ofrecer este producto en San Juan a nivel nacional, pero en La Paz existen 16 empresas de salchichas que también se encuentra en la lista de esta institución", manifestó.

Vargas indicó que los controles de calidad de los embutidos se iniciaron hace dos semanas en friales, mercados y ferias. Se decomisaron 90 kilos de este producto que no contaba con registro sanitario, con fechas ya vencidas o mal conservados.

"Los controles van a continuar y se verificará que estos productos estén en la lista del Senasag y que cuenten con calidad", dijo.

La intendenta sostuvo que también dentro de la Ley Municipal 01/2010 se prohibirá la venta de llantas, leña y juegos pirotécnicos en San Juan por ser altamente tóxicos y peligrosos. También se controlará la calidad de bebidas alcohólicas.

Además, la Alcaldía lleva adelante controles en la calidad de las salchichas.

Nuestro Padre y Abuelo a partido al encuentro de Diosito, en la ciudad de Santa Cruz, a pesar de la distancia siempre lo tuvimos en nuestro corazón, adiós Papi descansa en paz, tu recuerdo permanecerá por siempre en cada una de nosotras.

Don. Jesús Walter Asturizaga Gutiérrez

(Q.E.P.D.)

Sonia, Roxana, Luis Walter (Teddy) (+) Asturizaga Salazar, hijos; Dante Lorini A(+), Paúl Calderón A.(ausente), Wilde y Hercy Guillen Asturizaga, nietos; sobrinos, primos y demás familia invitan a las personas que lo conocieron en vida a la misa de cuerpo presente que se oficiará el día de hoy sábado 16 a horas 15:00 en la Capilla del Cementerio Jardín ubicada en la calle 1 de obrajes sobre la av. Costanera y posterior traslado de sus restos mortales al Sector "Cipreces " del mismo Cementerio.

Su asistencia comprometerá la eterna gratitud de la familia doliente.

La Paz, junio de 2018

KANTUTANI
SALAS DE VELACION SANTA MARIA

223461

AGRADECIMIENTO E INVITACIÓN

La familia doliente de quien en vida fue:

SANDRA CECILIA ROJAS VILLARREAL

(Q.D.D.G.)

Expresa su más profundo agradecimiento a todos los parientes y amigos que nos acompañaron en momentos de dolor, haciéndonos llegar sus condolencias, ofrendas florales e invitan a la misa de ocho días a realizarse el día de hoy sábado 16 de junio a horas 19:00 en la iglesia San Miguel, zona Calacoto

223380 V-1870

La luz en sus ojos ha dejado de brillar, porque nuestro padre celestial le ha llamado a su presencia, del que en vida fue cariñoso hijo, hermano, tío y entrañable amigo:

Sr. Dr. Raúl Alfonso Viscarra Jofré

(Q.E.P.D.)

Rossmery Viscarra de Del Castillo, hermana; Jorge Del Castillo Aguirre, hermano político; Jorge, Carlos y Claudia Del Castillo Viscarra, sobrinos; Dina Águila de Del Castillo, sobrina política, sobrinos nietos y demás familia invitan a amistades allegadas y personas piadosas se dignen asistir a la misa de cuerpo presente el día de hoy sábado 16 de junio de 2018 a hrs. 14:30 en la Sala Rafael de la "Casa de Funerales Los Ángeles" ubicada en la Av. Brasil No. 1312 (Miraflores) y posterior traslado de sus restos mortales al cementerio jardín Sector Orquídeas.

Favor que comprometerá la eterna gratitud de la familia doliente.

La Paz, junio de 2018

CASA DE FUNERALES Los Angeles

223428

Av. Brasil Nº 1312 esq. Busch •Telf.:2220096 •Fax: 2224335 •Cel.: 70611611

¿Quiénes trabajan en la Dirección de RRSS?

López se ampara en DS de Banzer para no dar información

DECISIÓN Ante la petición de informe escrito que presentó el senador Arturo Murillo.

ANF / La Paz

La ministra de Comunicación, Gisela López, se amparó en el Decreto Supremo 26115, del extinto presidente Hugo Banzer Suárez, para mantener bajo "confidencialidad" las hojas de vida de los directores y jefes de la Dirección de Redes Sociales, aunque la norma distingue entre servidores de carrera y provisorios.

La autoridad, en respuesta a una petición de informe escrito al senador Arturo Murillo, señala que no es posible entregar la documentación acerca de las hojas de vida de los jefes de la mencionada dirección, porque el artículo 45 del Decreto Supremo 26115 de marzo de 2001 le prohíbe revelar esa información.

El artículo dice que "cada entidad abrirá, actualizará y conservará una ficha personal del servidor público en la cual se archivará la documentación personal utilizada en el proceso de selección, los documentos requeridos a tiempo de su ingreso a la entidad que acreditan su situación tanto personal como profesional; las acciones de personal y otros documentos que conformen su historia funcionaria".

"Las fichas personales se organizarán obligatoriamente en un archivo físico", establece la norma y añade que dicho archivo "tendrá carácter confidencial y será instalado en un lugar seguro" y que el acceso a la ficha personal estará permitido solo a su titular. Por estas razones, la ministra López en su informe dice que "no es posible proporcionar la documentación solicitada, el senador Murillo había pedido información del perfil, las hojas de vida y la planilla de sueldos de los directores y jefes de la Dirección de Redes Sociales.

ABI

Ministra de Comunicación, Gisela López

López argumentó en declaraciones a la prensa el pasado miércoles que no puede vulnerar este decreto, "si yo infrinjo un decreto o normativa soy pasible a cualquier proceso (...). Hay un decreto supremo que me prohíbe (dar esa información", sostuvo.

Sin embargo, el artículo 60 de la misma norma dice que no estarán sometidos a la Ley del Estatuto del Funcionario Público ni a las Normas Básicas del Sistema de Administración Personal las personas que tienen una relación con alguna entidad pública de manera eventual o de prestación de servicios especializados...".

COMUNICADO

Nuevatel PCS de Bolivia S.A. comunica a sus usuarios/as y público en general que, siguiendo su política de constantes mejoras de calidad del servicio, realizará trabajos de mantenimiento en su red de telecomunicaciones, de acuerdo al siguiente detalle:

El **26 de junio de 2018**, se ha previsto un corte de 8 (ocho) horas de duración, en la ventana de mantenimiento de hrs. 00:00 a 08:00, el cual afectará al servicio Móvil, Acceso Público, Larga Distancia y Acceso a Internet mediante GPRS/EDGE, HSDPA/HSPA+ y LTE; en las zonas Barrio Fátima, Palmarcito, Aniceto Arce, Juan XXIII, San Pedro, Moto Méndez, Luis Espinal, Juan Nicolay de la ciudad de Tarija.

Se recuerda que cualquier consulta o duda puede ser dirigida al número gratuito de atención al cliente 800-14-1414.

Nuevatel S.A. agradece su comprensión.

VIA

ANF

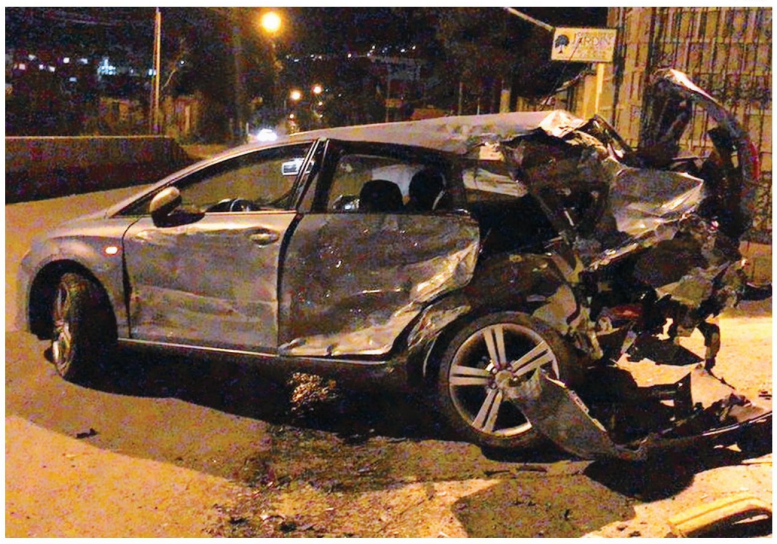

Accidente en la Costanera deja dos fallecidos

Dos personas perdieron la vida anoche en un accidente de tránsito que se produjo en la avenida Costanera, de la zona Sur. Informes preliminares de la Policía dan cuenta que este hecho se produjo por el exceso de velocidad que imprimían los vehículos siniestrados.

El senador califica de irresponsable a la entidad estatal

Ortiz acusa a YPFB de ocultar contaminación en Bulo Bulo

DENUNCIA Pobladores denuncian la muerte de peces y ganado vacuno como consecuencia de la polución del río, cuyas aguas eran cristalinas.

Página Siete / La Paz

El senador opositor Óscar Ortiz acusó ayer a Yacimientos Petrolíferos Fiscales Bolivianos (YPFB) y autoridades gubernamentales de encubrir la contaminación de las aguas del arroyo Muñecas con residuos químicos de la planta de úrea de Bulo Bulo.

"Queremos presentar nuevos indicios de que YPFB y autoridades del MAS quieren tapar un escándalo de contaminación en la zona vecina a la planta de amoniaco y úrea" dijo el legislador.

Según dijo, por "decisiones políticas" la estatal YPFB "no informó públicamente de que se había producido esta contaminación, esta afectación con la contaminación del arroyo vecino al pueblo de Bulo Bulo", afirmó en conferencia de prensa.

Cinco comunidades, que pertenecen a la subcentral 18 de Octubre, fueron afectadas por las operaciones del complejo petroquímico. Sus pobladores denunciaron que detectaron mortandad de peces y ganado desde 2017, además de problemas en la salud relacionados al consumo de agua del río Muñecas, según un reporte del diario Los Tiempos.

Según el mismo medio impreso, cinco dirigentes ingresaron a la planta de Bulo Bulo acompañados del alcalde de Entre Ríos, Aurelio Rojas, y el subalcalde de Bulo Bulo, Germán Suñagua, pero no se conocieron los resultados de ese encuentro por un "pacto de silencio" impuesto.

El pequeño ganadero Demetrio Véliz rompió esa confidencialidad y habló con diario El Deber. Le contó que un mes después de la inauguración de la planta (septiembre de 2017) las transparentes aguas del arroyo Muñecas se volvieron oscuras y los peces murieron. "Cuando largaron el agua, todo quedó una hediondera", relató.

El Deber

El color del agua cambió y murieron decenas de peces.

Veliz y varios dirigentes reclamaron a YPFB y al operador Samsung. "Aquella vez el ingeniero ambiental de Samsung, un boliviano, nos dijo que la planta de úrea no estaba completa. Que necesitaba lagunas de oxidación y no se contemplaba en el proyecto", denunció.

El senador Ortiz denunció que el Gobierno ocultó información a los pobladores de la zona.

"Claramente el buscar tapar un escándalo como éste con contaminación que afecta a pobladores del lugar, obviamente tiene un serio impacto sobre la fauna y sobre el medioambiente", dijo y reprochó la "actitud sumamente irresponsable" de las autoridades de YPFB.

Como prueba del encubrimiento presentó una grabación en la que se escucha supuestamente al subalcalde de Bulo Bulo, Germán Suñagua, en la sesión del Concejo Municipal de Entre Ríos del 17 de mayo de este año.

"Nosotros como autoridades estamos evitando que esto salga a la luz pública", indica.

El Gobierno admitió que una fuga de amoniaco paralizó la producción de planta.

El Presidente se reunió con Infantino

Según Evo, la FIFA garantiza mundial femenino en Bolivia

RUSIA La federación informó que el país organizará el Sudamericano de fútbol-playa.

Página Siete / La Paz

El presidente Evo Morales informó que el titular de la FIFA, Gianni Infantino, le garantizó que Bolivia organizará en 2025 el campeonato mundial de fútbol femenino.

El mandatario boliviano explicó que se reunió con el presidente de la FIFA, que se encuentra en Rusia para inaugurar el Mundial 2018, encuentro en el que dijo recibió esa respuesta al pedido que hizo hace algunos meses. "Nos reunimos con el presidente de FIFA, él va a garantizar un campeonato mundial femenino para el Bicentenario", subrayó a la Red Patria Nueva.

El Primer Mandatario recordó que el año pasado consideró que el mejor regalo para celebrar el Bicentenario sería organizar un campeonato mundial, juvenil o femenino, deseo que, con la palabra empeñada del titular de la FIFA, se cumplirá.

Morales pidió esa posibilidad a Infantino a fines de marzo de 2016, en una visita que realizó a Bolivia el titular de la FIFA, a base de la experiencia que tiene el país en organizar grandes eventos, como la Cumbre del G-77 Más China, y los modernos escenarios deportivos que ha construido en los últimos años.

Bolivia, sede del Sudamericano de futsal playa

El jueves, Morales destacó las gestiones del presidente de la Federación Boliviana de Fútbol (FBF), César Salinas, que supuestamente logró para Bolivia la sede del torneo Sudamericano de Futsal Playa, que se disputará este año en el país.

"Saludamos gestiones del Hno. César Salinas, presidente FBF para que #Bolivia sea sede del Campeonato Sudamericano de Futsal. Este año garantizamos Campeonato de Futsal en playa en Cochabamba y Santa Cruz", escribió el Jefe de Estado en su cuenta Twitter.

Reunión con Salinas

Horas antes informó que se reunió con el titular de la FBF, con quien evaluó las posibilidades de que Bolivia organice otros eventos internacionales, con la experiencia que tiene y sobre todo con la moderna infraestructura construida recientemente, sobre todo para los XI Juegos Suramericanos que se disputaron en Cochabamba.

"Es nuestra obligación garantizar eventos deportivos de forma permanente", complementó el mandatario boliviano en esa red social.

Informó que está en planes la organización de la Copa Libertadores Femenina en el trópico de Cochabamba y dijo que no pierde la esperanza de que la Confederación Sudamericana de Fútbol designe a Bolivia sede del Campeonato Sudamericano de Fútbol Sala. (ABI)

AFP

Infantino con Morales, en abril de 2016, en Cochabamba.

Página SIETE Última

El opositor Santamaría pidió que se pronuncien organizaciones de DDHH

Calvimontes vuelve a Salud y la oposición rechaza designación

● POLÉMICA Juan Carlos Calvimontes, en su calidad de Ministro de Salud, en 2014 violó el derecho de privacidad sobre la salud del exmagistrado Gualberto Cusi.

ANF / La Paz

Archivo / Página Siete

El exministro de Calvimontes volvió a trabajar en ese despacho como director de Salud.

El exministro de Salud Juan Carlos Calvimontes, recordado por violar el derecho a la privacidad del exmagistrado Gualberto Cusi, volvió a ese despacho como director de salud. El diputado Wilson Santamaría calificó la designación de "vergonzosa".

"Rechazo la designación por dos razones: primero, por ser antiética, él (Calvimontes) violó la Ley 3729 (...) develando la salud extrema, irremediable e incontrolable de un ciudadano, en este caso del exmagistrado; segundo, falta de gente, ya no hay profesionales que quieran entrar al proceso de cambio", sostuvo Santamaría.

Finalmente cree que hay un "pasanaku", es decir, que hay funcionarios que pasan de oficina en oficina, son designados en un cargo, luego de un tiempo los llevan a otro puesto en la administración pública. "Usted viene de aquí, va para allá; deja el Ministerio de Salud, va a la Caja, vuelve al ministerio", afirmó.

Para el legislador, este escenario lo que demuestra es que hay "un partido de gobierno en decadencia", al referirse al Movimiento Al Socialismo que desde 2006 ejerce el gobierno a través de la presidencia de Evo Morales. "Lo veo muy vergonzoso, esperemos que se pronuncien las organizaciones de derechos humanos y salud. No se puede premiar a una persona que se fue por la ventana y vuelve por la ventana", sostuvo Santamaría.

Calvimontes, en diciembre de 2014 reveló la enfermedad que padecía el exmagistrado Gualberto Cusi. Lo hizo violando varias normas vigentes en el país, que protegen el derecho de las personas a la privacidad respecto a la enfermedad que sufren.

La revelación fue cuando la exautoridad enfrentaba un juicio de responsabilidades en la Asamblea Legislativa Plurinacional, donde fue suspendido de su cargo.

Pidió disculpas

En diciembre de 2014, Calvimontes pidió disculpas al magistrado Gualberto Cusi por haber revelado públicamente la enfermedad que padece. "Reconozco que he cometido un error, un exceso -ya lo dije en una oportunidad y lo repito- de forma muy sincera, pido disculpas al señor Gualberto Cusi, a su familia y a cualquier otra persona que con mis declaraciones haya podido afectar de alguna manera su integridad", declaró. Cusi rechazó tales declaraciones. "El daño que me hizo es incalculable; el pedirme disculpas no viene al caso", aseguró. El proceso que le siguieron a Calvimontes fue extinguido en enero.

Tenía arresto domiciliario

Encarcelan a implicado en la muerte de Mariana

Pamela Pomacahua / La Paz

El juez cautelar Román Castro revocó el arresto domiciliario a Pablo Rodrigo Ríos Calderón, implicado en la muerte de Mariana Peralta, y determinó su traslado al penal de San Pedro. El juez consideró que habría la intención de obstaculizar la investigación.

"El juez determinó la detención preventiva en el penal de San Pedro del coimputado", informó la abogada de la familia de la víctima, Roxana Pérez.

Peralta fue asesinada presumiblemente en su domicilio de la zona Sur de La Paz, y después incinerada. El 2 de diciembre de 2017 sus restos fueron encontrados en una zona de Palca. En este caso son tres las personas imputadas por el delito de asesinato de la joven.

Los sospechosos son el novio virtual Pablo Ríos Calderón, que hasta ayer estaba con detención domiciliaria, y Lenny Navia, detenida preventiva en el penal de mujeres de Obrajes. Ambos son considerados principales sospechosos del crimen. Según la hipótesis de la Fiscalía, los posibles autores envolvieron el cadáver en una alfombra nueva, en la que le prendieron fuego y luego dejaron el cuerpo enterrado en un campo baldío en Palca.

Pérez explicó que Ríos no presentó los tres garantes solventes que la Sala Penal Primera le impuso en febrero de este año, y que debió realizar en tres días. Además, en la audiencia el Ministerio Público y la parte querellante demostraron que hay la intención de obstaculizar la investigación por este caso.

Oficinas del Ministerio de Justicia, en el centro paceño.

El departamento paceño tiene el mayor número de hechos con 22 en lo que va del año

Registran 70 casos de acoso político contra mujeres

Pamela Pomacahua / La Paz

En lo que va del año, la Asociación de Concejalas de Bolivia (Acobol) registró 70 denuncias de acoso y violencia política contra las concejalas de diferentes municipios en todo el país.

"En el primer trimestre, Acobol registró 22 denuncias en el departamento de La Paz; tres, en Oruro; 16, en Potosí; 10, en Cochabamba; 14, en Santa Cruz; dos, en Beni, y tres, en Pando", informó la defensora del Pueblo regional de La Paz, Teresa Zubieta

La representante de Acobol, Bernarda Sarué, agradeció a las autoridades por actuar de manera inmediata por las denuncias que realizan las concejalas sobre acoso político, amenazas de muerte, golpes, maltratos y una serie de inequidades que se da durante su trabajo, dijo.

La viceministra de Igualdad de Oportunidades, Estefanía Morales, indicó que las dos últimas denuncias que recibió su despacho corresponden a Curahuara de Carangas, en Oruro.

"Rechazamos el uso de amenazas, acoso y violencia política contra las mujeres concejalas y asambleístas", enfatizó la autoridad. Además, agregó: "No vamos a proteger a ningún agresor", y dijo que el lunes acompañarán a las víctimas a la Fiscalía para que presenten su denuncia.

Sin embargo, la autoridad de Estado no dio datos de cuántos de estos casos se encontrarían con detención preventiva o si tienen sentencia, pero afirmó que las acciones contra los acusados serán contundentes, independientemente del partido político al que pertenezca el agresor. El Ministerio de Justicia, a través del Servicio Plurinacional de Asistencia a la Víctima (Sepdavi) y Servicios Integrales de Justicia Plurinacional (SIJPLU), patrocinarán con abogados, en casos urgentes, a concejalas víctimas de acoso y violencia política. Esto lo hacen basado en la Ley 243, Contra el Acoso y Violencia Política.